泰東日報

發行所 大連市磐町六七 泰東日報社 發行人 編輯人 印刷人

時評　印度政情之微妙

在愛明直前繼續胎動的印度政情。由於日軍攻入緬甸其動向愈見微妙。老獪的英國。謀將三億五千萬的印度國民與富力。實行總動員。使加入反樞軸集團中。故勵員自國的植民政治家策動外。更利用蔣介石。對印度策動。謀使印度加入反日的集團中

英蔣一齊下手。他們固各自有各自的目的。但其結局不外是想將印度拉入戰爭的慘禍中。對此點。雖是親蔣的印度國民會議派領袖。相信亦殊不願印度。化爲悽慘的戰場無寧正謀利用此種千載不遇的機會。獲得印度之完全獨立也

在歐國民會議派領袖鮑斯氏曾說過「大東亞戰爭是給印度歷史造新的時代」誠然印度的獨立問題。實將入於新的階段了

於大東亞戰爭勃發時。因有反戰運動嫌疑被英國投入獄中的印度國民會議派領袖尼赫魯氏。刻已釋放。英國以此謀將瀰漫於全印度的反英運動之方向。轉於防衛印度的名義上。使印度與英協力故英國的印度總督林里斯哥會屢次有所懇望於印度國民然而印度國民。已非往昔之國民可比。不但不聽其愚弄並且印度獨立運動之方向。反而益堅。無不堅持着獨自的見解。向光明處邁進

於一九三九年五月。英國對德國宣戰之同時。便招請印度國民會議派領袖甘地並全印度回教徒聯盟總裁金納氏以下各有力政治家等。要請印度對第二次歐洲戰爭與英協力。而會議派當時發表聲明云「英國如爲民主主義國家而戰。應先使印度完全自治。印度民衆之參加戰爭與否。全視英國的態度如何而定」云云。此種態度。迄於今日。吾人相信必仍貫一貫。決不至有何變更。最近林里斯哥總督雖承認於行政參事會員中。使印度人占過半數。以之謀使緩和對英的不協力之強硬態度。然而既已燃起燄旺的烟火。必不易消滅

如印度國民不善使忘的話當能記憶第一次歐洲大戰時英國利用「完全自治」的空頭支票。獲得了百廿一萬五千人的印度將兵與卅億圓的戰費。但其結果如何。如本報昨日時評所述。迄至第二次戰爭的今日。印度依然未能自治。而此次英國又來用此種詐術。謀騙印度民衆對其協力。想曾一度被其所騙嘗到難以入口的苦的經驗之印度民衆。無論如何愚昧。亦不至再上其圈套也

英國此次由於政變而入閣的克里浦。關於印度自治問題。會與邱吉爾首相討議。昨今克氏。正在印度與各派首領商討中。據對記者談稱「提案內容決雖變更」等語

其內容如何。因無正式發表吾人固無從探悉。但依據以前的英國首腦部對印度政策之態度。依然不外乎「印度今日的大問題。並非印度自身之能否統治的事。乃是如何維持國內的統一」而已

印度事務相阿梅利。於一月在英國下院。關於對印政策曾云「印度總督。鑑及現下之危局。對印度有力的政治家。已要請與英國協力一致行動。然而無一可滿足的結果」等語。吾人由此已可察知印度政治家。已有重大的覺悟。知英國仍想借用前計以騙印度。故始終堅持獨立的一貫態度。誠然。英國在其國家滅亡的危機前。想使邱吉爾內閣轉換英國傳統的植民地搾取政策。實較緣木求魚猶難也

印度國民會議派急進黨 提出四項强硬要求 約束英方保障印度自由獨立

【伯爾尼廿七日國通電】時當英國璽尙書克里浦對印折衝、印度各派之動向極藏活、據路透通信加爾各答電稱、爲國民會議派中少數派之急進黨、二十六日以滿場一致之決議、決定四個條之左記對英要求

一、印度將來之憲法、爲規定享有自治獨立之各州的聯邦制、其性須據關係各州之合意決定之

二、選拔對各州及中央立法機關之代表方法須根據地區別、或各派別之小選擧體主義

三、須絕對的維持回教徒及印度教徒之個性、及其不可侵略

四、將來之憲法須保証少數派之文化的宗教的及政治的權利

錫蘭島軍事服務制 印上院否決

【里斯本廿七日國通電】據哈瓦斯通信哥倫坡電稱、印度上院、以二十二票對十七票否決關於錫蘭島之强制的軍事服務制之原案

奉天印人拍電 激勵鮑斯議長

在滿印度人、對二十八九兩日、在東京招開之印度獨立東亞大會、以在奉天之浦爾强得氏之名、二十七日寄與鮑斯議長之左記激勵電文、表明支持祖國印度獨立之在滿印度人的態度

祝招開印度獨立之東亞大會、並願在盟主日本之絕大的支援、而驅逐印度內之惡辣非道的英國、爲祖國同胞之解放而奮戰在滿印度人代表奉天浦爾强得

甘地赴新德里 晤克里浦

【伯爾尼廿七日國通電】據新德里來電稱甘地、爲與克里浦英國璽尙書會見、二十六日由瓦甲出發新德里

日駐法大使任命 三谷現瑞士公使

【東京廿七日國通電】曩在巴黎大使館邸逝世之駐法大使故加藤外松氏後任、決定起用現公使三谷隆信氏、二十七日發令如左

特命全權公使 三谷隆信

任特命全權大使 法國在勤被仰付

擔當爲駐法大使之三谷隆信氏、係京都市出身、本年五十一歲、大正六年、東大法科卒業後、入內務省、同九年、轉外務省、歷任外務省人事課長、駐法大使館參事官、外務省條約局長等、在松岡外相當時之人事時、由條約局長、轉任瑞士公使、以至今日常駐於日內瓦、巴里、担當國際聯盟關係之事務、乃爲有名之聯盟通、更爲一法國通、尤其關於條約問題、更被譽爲外務省內之權威者、敎皇廳初代特派公使原田健氏、亦京都市出身本年五十一歲、亦於東大卒業後入內務省、以其年及出身完全與三谷新大使同樣之一點、頗爲有趣、大正八年受國際聯盟事務局之招聘、入外務省、迄至昭和十三年、繼續活躍於日內瓦、轉瑞士公使館一等書記官、至斯已二十年、歸國後入情報部、十四年末任法國大使館參事官、再度赴法、氏生來既具社交家之天材、若單以氏駐日內瓦二十年之經驗論之、於會議外交情報蒐集上、亦發揮相當之手腕、在國際聯盟不適用之今日、任爲第二日內瓦的坎之特派公使、堪稱適任

太平洋軍事會議 加澳亦派員出席

【里斯本廿七日國通電】據華盛頓來電稱、華盛頓之太平洋軍事會議、今擬大擴同時以反樞軸聯合國軍事會議管下之機關努力活動、除從來代表該會議出席之英美蘇聯重慶外、澳洲新西蘭加拿大、亦各派遣代表

奎西常駐長抵任前 由門克頓代行其職

【里斯本廿七日國通電】據倫敦電稱、英政府二十五日發表、決定待新任近東常駐長奎西抵開羅時、決由近東情報長門克頓代行

關於奎松生存問題 現菲島長官頗關心

【馬尼拉廿七日國通電】關於奎松菲島前大總統之死亡說、仍無何等確報、但前大總統係被馬克薩美菲軍司令官等、强迫離去馬尼拉、按其病後之身及橫於前後之情形、當地各方面、皆抱極大關心對美側對待前大總統非人道的態度一齊表示質問意、巴加斯菲島行政長官、二十六日夜關於以上、表明個人的見解如左

關於奎松前總務之所在並健康狀況、余並無何等之個人的報告、但余希望奎松、前大總領死亡但不確實

菲行政區域 新編入三州

【馬尼拉廿七日國通電】菲島行政長官、二十五日發表新以皇軍占領地域內三州、編入行政組織上、新占領之三州、即拉烏尼溫、阿布拉民都洛三地方、結果菲島行政長官管轄之地方十七州矣

印度直接受脅威 充實錫蘭防衛

【西貢廿七日國通電】因還本海軍占領安達曼群島、印度洋之脅威益重、錫蘭島知事、二十五日爲備危機、要請該島官民一致協力、强化該島防衛言稱錫蘭島民、應速與軍共起完成防衛一切措置

日本艦隊舳艫相接 遡江堂堂駛入仰光

【仰光廿七日國通電】日本海軍艦艇、二十四日將伊洛瓦底河口至仰光間之水路、啓開成功、翌日二十五日、日本海軍艦艇、舳艫相接、齊遡航伊洛瓦底河、堂々航進入仰光內港耶列凡碕開、軍艦旗高揭於該港上空

【仰光廿七日 齋藤海軍報道班員國通電】與記者同乘之海軍艦艇部隊、以啓開仰光河之任務、某日長已抵緬甸沿岸仰光河、乃伊洛瓦底河之一支流、濁流滾々、淬流不滯、宛如揚子江之大河、皇軍部隊、即以本格的啓開態勢、徐々遡航兩岸爲平坦之大平原、並無丘陵、所見者惟似日本農家部落、與森林也枚牛消遣、帆船悠々航流往返、誠爲清閑的風光、惜有不知戰爭在何處之勢皇軍雖極力啓開作業、然不見有一個機雷出沒、此處亦有英國一流之宣傳、若如英國之宣傳非處置此莫大之機雷不可、河中央岸邊、時見有被壞之船少頃遙見有鬱蒼之森林在眼前、此即仰光、部隊徐々遡航河亦溢大、既折河而航、則仰光忽然出、現誠爲近代都市、港汽船船舶、相接陸軍勇士等口稱很多、手指足舞、事實無機雷、自不待論也

張特使歸京都

【東京廿七日國通電】張滿洲國謝恩使節一行、二十六日午前十一時三十分、自京都抵省線畝傍驛、受山內奈良縣知事、各種團體代表等奉迎、先參拜畝傍御陵、繼至橿原神宮在神前奉謝滿洲國建國十周年之興隆、祈願完遂大東亞戰爭、午後二時五十二分、由省線畝傍驛歸京都

天津英租界交還國府 廿八日擧行移管式 褚民誼外長特來津列席

【天津廿七日國通電】基於上月十八日之日本帝國聲明、天津英國之行政移管式、二十八日午前十時三十分、工部局會議室、有國府代表褚民誼外交部長及日華軍官民代表等參列下、盛大擧行首由天津防衛司令官、對於天津特別市長、交通告文、至斯久爲懸案之天津英租界行政、完全移讓於中國方面、天津英租界、於昨年十二月八日大東亞戰爭勃發同時、日軍佐々進駐、接收租界機關政務極管理、迄至今日、其一般行政、徹由日本軍設定施行（照片爲褚外長與岡村大將會談）

掙脫暴英國桎梏 剷除外國惡勢力 岩崎支那派遣軍報道部長談

【南京廿七日國通電】關於天津廣州兩英租界行政權之移管、岩崎支那派遣軍報道部長、二十六日發表談話如次

擬化中國爲植民地之英美百年侵略政策、實以租界爲據點、繼續施逞、尤其自中國事變以來英美系租界愈發揮其露骨之敵性容許不逞份子之策動與跳梁以妨碍我方關於處理事變之作戰施策、若一念及此事實、則令人不勝憤慨、與美英早既以此等租界、與日本交戰、及至大東亞戰爭勃發時、日本軍即先斷行接收此等租界、斯乃當然之措置、由此而後、中國大陸、已完全脫出美英侵略之魔手、乃在於驅逐美英之勢力、且日本對中國之誠意、日華提携、以期建設共存共榮之新秩序此按政府陵次之聲明與過去之事實、當可瞭然、即日本雖在遂行大東亞戰爭之途上、而能於此次實行移讓天津及廣州之英租界行政、正是表現日本對中國之誠意的一端、似此日本之信義、相信國民政府將治下官民應當認識理解者、國府還都、已二週年、重慶政權、益瀕崩潰、反之國民政府治下之建設、顯著進展新中國之基礎、愈臻牢固、尤其大東亞戰爭勃發以來、日華之親善提携、已結成甘苦共嘗之道義的精神、向邁進行爭戰之一途、協力邁進、且須知東亞民族、共同之禍祉是由於建設可以實現東亞永遠和平上得來、苟有妨碍達成此理念之勢力則斷乎擊滅之、志同道合之國家民族、須更一致團結、達成興亞之偉業

中央政治委員會人事

【南京廿七日國通電】國民政府中央政治委員會委員之任期、已以二十九日滿期、在二十六日之中政會議、決定當然列席委員[illegible]江亢虎氏、於試[illegible]

瓦瓦特比王宴皇軍 並贈寶刀誓盡協力

【肯達里足立 橋本海軍報道班員廿七日國通電】在肯達里之西部、六十公里山間之瓦々特比、毫未受到戰火之洗禮、全市街遍呈親日之色彩、此市待之聖達拉斯王、於皇軍在肯達里上陸之同時、即願與皇軍協力、供給多數之勞働力與糧食、在基地之建設上、堪稱肯綮之功勞者、當接到謁訪歡迎之通知時、某部隊長、慨然應諾、某日與記者等、同道赴瓦々特比王聖達拉斯王邸、經過九十九個彎曲的山路、歷時二小時、遙望一片兩側、此處即瓦々特比、道路耕地、有六七十歲自十四、五歲之少年共五、六十人、手執日章旗、排列至正門、表示歡迎、[illegible]皆展開顏色、[illegible]部隊、列於前頭、進至位該市中央之聖達拉斯王邸、王身著如日本國民服西服、鼻下蓄有短髭、乃一位中年的紳士、率一族迎迓至邸前之廣場、一族人等、身著與吾等所看慣之服裝不同、皆著純白色麻布西服、足穿美麗的皮鞋、王邸係極粗末之建物、但比其他住民之竹編的房屋、則極瀟洒、樸素、獻給茶後、王出家傳寶刀、贈某部隊長、刀上飾以人魚之牙與黃金、形式極短、以此表其對皇軍親善、移時奏樂、開始盛大之祝宴、身著彩衣濃裝淡抹之少女等、捧酒盤蹤至客人之前、持杯勸酒、盡情歡待、此酒恰似中國之老酒、芳醇撲鼻、桌上羅列大盤羊牛肉、正在此時樂奏一聲、歌舞開始、一方妙齡婦人、圍繞於客人之左右、在此所謂妙齡、亦不過自十三歲至十六歲左右、皆兩手[illegible]驟盡爲一環之少女們、擺腰擺裙、手舞足蹈、煞是可觀、其外側、市街上馳來看熱鬧的老幼男女、手持日章旗、每奏一節音樂時、必歡呼印度尼西亞之解放、黑色的面上、毫未見有恐怖之色、反呈喜悅顏色、其舞踏中亦有如日本內地之舞蹈者、斯時王高擧酒杯、爲皇軍乾杯、對部隊長之謝辭與所說聖戰之意義、王皆願協力皇軍、自此時地方名士、亦次第來見、對部隊長述感謝詞、而後退下、警察部長、縣視學小學校長等、亦來乾杯、少女們即捧杯、遞於客人口邊、有一青年高歌「亞細亞本部之有名的國家、日本、纔是世界第一强國」歌調動聽、最後對吾等以歡呼相送、遂辭出王邸

生氣勃勃之緬甸

【仰光廿七日國通電】築陸落二星期餘之仰光、在皇軍保護下、爲東亞共榮圈之基礎、步步更生、被暴戾英軍破壞之商店街等之施設、刻已復舊、在白古頓寺、勃生方面避難之千人之長列、歸還和平之仰光緬甸人、印度人等、排成百人、洛雅爾湖畔、早成立印度人之咖啡店、與皇軍將士間、展開和諧的光景、善於交易之印度人商人等、竟用日本語說「早安」、「謝々」等、來應酬、仰光北方要衝白古市、亦由戰火中再生、市街兩側市場又呈繁華、歸來之市民等、結連不絕、市場之商人等、日々恐懼英軍、聽說、余等雖接到英軍使在二月二十五日前避難之命令、但其時因有英軍撤退之宣傳、故市民均無避難之意、故數十名商人以逃避之理由被殺、寺院僧侶被縛在炎天下、曬二日之間、或受打罵、忍受一切侮辱、故被日本軍救出後、即脫去衣、參加緬甸獨立義勇軍、持槍挺進前線、似此當時英軍之暴狀日本人實不忍睹、如市中心之一獨立英軍殘虐之情形、治安已一掃、完全恢復、而向更生緬甸挺進

巴厘島治安恢復

【巴厘島廿七日國通電】二月十九日在巴厘島南部登陸之日軍、當夜攻取與巴蓄兩、翌日正午早占領攻破英軍根據地、聯合軍空軍基地、某飛機場、殲滅敵主力、爾來努力撫湯島內殘敵、刻下治安殆已回復、住民在皇軍上陸當時、亦不避難、言請積極的協力、自發的修理被破壞之道路、有商業的實權之島內三千華僑、雖有一部避難者、然大部分存在、進行物資的援助、與皇軍協力、軍政當局、對住民使前之八島知事、代行事務、成爲自治組織之體、對華僑則予以與荷蘭所與之權利同樣、許其商業的自由

日軍撒傳單勸降

【棉蘭廿七日國通電】皇軍北部蘇門答臘島攻取諸部隊目下包圍中央山脈中克達齊雅內附近之殘敵、展開殲滅戰中、皇軍二十六日由飛機撒布傳單、勸告降伏、再西海岸紐新基爾方面、二十六日

北蘇門答臘 踏入復甦之途 各主要都市設施業已復舊 農村治安佳良各就所業

【棉蘭廿七日國通電】皇軍陸軍部隊占領北部、蘇門答臘以來、十數日間、於皇軍勢力下、爲南方共榮圈之有力的一環躍進新生的機運、就中棉蘭、把東等之主要都市、自來水、電氣、瓦斯等公共施設、亦在皇軍指導下刻刻復舊、市內早已露出與戰前同樣的活況、如電影等之民衆娛樂機關等、亦逐次復活、把東市內、發刊馬來語華語二新聞、農村亦維持治安、住民安居樂業、被荷印軍破壞之道路橋梁等、亦由皇軍工兵隊加以本格的修理、棉蘭克達拉甲間鐵道、亦多開始運轉、如斯全蘇門答臘島八百萬印度尼希亞民族、刻已由荷蘭暴政中解放、爲大東亞民族努力

日本與羅馬敎皇間 派遣使節交涉成立 初代公使已任命原田氏

【東京廿七日國通電】日本帝國政府、曾與羅馬敎皇廳間、關於派遣外交使節進行交涉中、刻已成立諒解以法大使館參事官原田健氏爲初代特派公使向瓦的坎派遣、上奏經御裁可、二十六日發令如次

大使館參事官 原田健

仰任特命全權公使、執務於瓦的坎

◇外務當局談

政府此次以與羅馬敎皇廳加緊密友好關係爲目的決定向瓦的坎市派遣原田公使、鑑於刻下之世界情勢、且由於大東亞圈內有多數天主敎徒、存在之實情、使日本帝國與敎皇廳得增進親善關係、緊密連絡、即此派遣之目的、何庸贅言

親善關係愈爲篤厚 日本派遣公使之意義極大

【東京廿七日國通電】此次向敎皇廳之特派公使、查羅馬敎皇廳、係處於羅馬外之瓦的坎市

根據一九二九年與意大利締結之拉特蘭條約、瓦的坎市、遂被承認爲獨立國家、以來與各國開始正式外交關係、日本與敎皇廳之關係、溯自十六世紀、即一五八五年、九州之藩主大村、大友、有馬三家、曾向敎皇廳、派遣親善使節、其後於一六一五年、有名之支倉常長由伊達家派爲使節、其後因禁止耶蘇敎、致兩國關係中斷、見在與敎皇廳維持外交關係之國家而交換使者、首推盟邦德意等十四國、交換公使者、達十九國再未開始正式外交關係、而特派使節者有、英美荷等國、一方敎皇廳、自九一九年派遣比溫第大僧正爲駐日使節以來、迄至本月、已達六代、現在馬列拉大司敎、住於新龍土町之敎皇廳使節館內、再包含滿洲、台灣之日本天主敎徒、亦達二十萬、更自大東亞戰以來、在日軍占領下之中華民國、菲島、馬來及其他敎徒數、更爲老大、固此日本爲此等住民計、希望與敎皇廳、一切連絡、瓦的坎方面、亦表歡迎、而曲解此日本今純然的意圖之美英、妄讒日本於敎皇廳、謂日本與敎皇廳之親密化、有政治的陰謀、互陰陽兩面力謀妨碍然而由於此次特派公使派遣、其策謀已歸泡影（照片爲原田氏）

駐日敎皇廳 使節館聲明

【東京廿七日國通電】麻布新龍土町駐日羅馬敎皇廳使節館、二十七日發表左記聲明

此次日本帝國政府、決定於瓦的坎羅馬敎皇廳駐在特派使節、此措置可謂刻下情勢之最當其當也瓦的坎雖與何國家皆保持通緊但並不介入國際的紛爭與抵抗、超然堅持嚴正中立之唯一的權威、關於因國際紛爭所遭之必然的一切災害、斷無不關心瓦的坎國徹頭徹尾純然之道義的權威也、不能加擔任何交戰乃瓦的坎之今日可謂拿日本帝國之信望與友誼、立於唯一之立場上也

[illegible]成之小軍事會議

一方據華盛頓情報稱、駐在華盛頓新西蘭公使那修、二十五日與羅斯福會見後稱「英國更積極的邁進西南太平洋之防衛於本週中擧行重大決定」

英礦工罷工 煤炭不足

【里斯本廿七日國通電】英國最近之物資缺乏、益加深化、尤其向來誇稱豐富之煤炭亦逢波及、傳萌野上下、力謀講求對策、據觀此不足、顯係由於炭礦勞働力之不足、有以致之、其時又勃發炭礦罷工、遂惹起一般之注目、即據T、S報道稱、因布蘭泰爾（達哈姆郡）炭礦罷工、估計英國每日約喪失一萬三千噸之煤炭使煤炭飢饉、更形激化

英非洲基地司令 威里斯調防

【布宜諾斯愛烈士廿七日國通電】倫敦來電英海軍非洲基地司令官威里斯中將、此次轉任海上勤務、命第多中將繼其後任、艦政部長傅列藤中將亦轉任海上勤務、後任爲吳爾達少將

敬覽林

◇南安達曼島既被日軍占領則印度的兩扇門板、已失掉一扇了

◇印度洋制海權、已爲日軍掌握、今後英國保衛糧倉的印度、越發陷入苦境了

◇印度的獨立運動、已達最高潮誠然！良機不再、快起來罷朋友！

◇天下沒有難的事、只怕不去做印度的獨立亦即如此

◇人之成功、往々成於偶然、況印度的獨立、是當然的事呢？如不成功、那是印度人之不知努力

◇英國是世界著名的老猾頭又是世界唯一的實利主義者更是世界唯一的寄生虫、使他輕々放過印度獨立、那是緣木求魚之事

◇但印度國民、若乘英國四面楚歌招架不住的今日、稍一努力、一定可斬斷英國的覊絆

◇地中海的馬耳他島、危機四伏旦夕難保了

◇德國的春季攻勢、將有先封鎖地中海的動向

◇英國石炭飢饉、逐日深刻化由此可知英國的軍需生產、亦將逐日銳減了

◇天津英租界、已移讓於國民政府出此一點、便可看出日華是一家人

不能派軍援澳 急待充實加拿大實力

【維查也廿七日國通電】據哈瓦斯通信渥太華電稱、加拿大總理金氏、二十五日在下院言明加拿大不能向澳洲派援軍如次

加拿大不能向澳洲派遣征軍、蓋因新增設二個師團編成爲攻擊敵潛水艦之航空基地、與部隊、更非增强空軍不可故也、再加拿大軍不能向澳洲派遣乃非加拿大軍單獨決定、實由於聯合國軍事關係當局之總意也

澳將求美援助 妄圖挽回頹勢

【伯爾尼廿七日國通電】據路透通信倫敦雪梨電稱、實籌澳洲總理、廿五日會見馬克薩總司令官、協議改造聯合國軍陣容、會見後寇勤談稱如次

同戰爭不再使聯合國軍失敗聯合國擬由美國之如軍需資材的强力支援、展開攻擊作戰、華盛頓之太平洋軍事會議、澳洲代表出席、現在澳洲雖努力防禦然爲暫時靜觀事態

慶祝 滿洲建國十周年

▲法庫・海倫・富錦・通化▼

通化市東昌區 海產雜貨商 福記魚店 電話長 二九五番 二四二

日本海上火災保險株式會社 海倫代理店 經理 張殿選

海倫榮盛昌 經理 劉雨波

海倫鴻盛永 經理 王舜臣

海倫恒盛合 經理 梅善身

海倫合與號 經理 郭鳳集

海倫源增玉 經理 金煥章

海倫匯發號 調停委員 李福春

海倫天泰飯店 經理 宛鳳鳴

海倫天德飯店 經理 徐崇德

海倫天德飯莊 經理 王級三

海倫泰山居 經理 龐高廣

海倫源順長 經理 王顯堯

富錦德和棧 經理 劉永和

富錦華東樓 經理 姜子霖

富錦東順樓 經理 王子斌

富錦縣富錦旅館 經理 梁銀

富錦縣復順棧 經理 孫敬軒

棉絲布組合 [illegible]

菓子製造業組合 [illegible]

捲烟組合 [illegible]

燒餅業組合 [illegible]

靴鞋製造組合 [illegible]

鮮貨業組合 [illegible]

文書室經理 [illegible]

ゴム組合長 [illegible]

飲食店組合 [illegible]

青菜業組合 [illegible]

陸海兩省正式發表

新合祀英靈一萬五千十七柱

【東京廿七日國通電】在大東亞戰下欣迎初次靖國神社春季臨時大祭、於下月二十三日之招魂式後維從二十四日歷五日間、以軍事參議官及川古志郎海軍大將爲臨時大祭委員長嚴肅執行、對於新合祀之英靈、由陸海軍兩省辦理手續中、然此際已仰承御裁可、故二十六日午後其氏名由陸海軍兩省業已發表矣、護國英靈、於中國事變及滿洲事變戰歿者中、至昭和十四年十二月下旬、戰死戰傷病死公傷死之陸海軍人及軍屬陸海軍、將官十五、佐官八十九尉官七百三、准士官二百四、下士官五千二百四十三、兵八千六百八十八、軍屬七十五、陸海軍共計一萬五千十七柱、關於中國事變、因服務以致傷痍疾病、業已死歿者軍大佐有田貝外百七十名、昭和六年至九年滿洲事變服務而致疾病、歿者、海軍一等水兵鍋川橘夫外一名、截至客秋在神社合祀之祭神、二十二萬三千七百八十九柱、加入此次第六十次臨時大祭新祭人總數、已達二十三萬八千八百六柱、再其中陸軍側、滿洲事變關係合祀者、有宮本已之助大尉外六十四柱、同時別合祀者有內藤正一中將外百八十柱、中國事變關係合祀者、阿部規秀中將外一萬一千四百二十六柱、特別合祀者沼田德重中將外二千八百八十七九柱、再海軍側有奧田喜久司少將以下四百五十四柱、在中國事變戰死或戰傷後死歿者海軍少將奧田喜久司外二百七十二名、在此次合祀者中、牛島出身同胞軍人一、軍屬六、合計七名

嶋田海相參內

【東京廿七日國通電】嶋田海相、二十六日午後二時四十六分於宮中參內拜謁天皇陛下、關於所管事項、委曲奏上、率答御下問後旋即由御前退下

中小商工業再編成 具體案決定

【東京廿七日國通電】爲對處大東亞戰爭之新階段、政府隨同產業之再編成、積極進行中小商工業者 職業轉換促進、會於十日之閣議、決定關於中小商工業之再編成 及職業轉換促進之基本方針、邇來當々作成施策、當其實施際、鑒及官吏之實務、極爲重大、服務適否、視以動搖之業者心情爲左右、實行施策、予以大影響之實情、政府廿七日以內閣告示號外、對全官吏、以和衷協力、誠實懇切事臨之、指示服務之心情已以官報告示矣

樞密院審查委員會

【東京廿七日國通電】樞密院審查委員會、由廿五日午後一時三十分 於宮中開會由原鈴木正副議長以下 各顧問官政府側東條 首相岸商相森山法制局長官井 上技術院長等出席附議

一、技術院官制改正案

森山法制局長官 說明審議之結果如原案可決、而行散會

十七年度豫算實行方針 閣議正式決定

【東京廿七日國通電】爲遂行大東亞戰爭、十七年度豫算實行、一般會計並臨時軍事費合計、已達二百四十三億圓、以上空前之亘額、故賀屋藏相、當此實行之際、爲圖可及的節約、認爲必要、於廿六日之提前閣議、關於十七年度豫算實行說明如左、大藏當局之方針、對於節約經費及發揮効率、要求各閣僚之諒解、業已決定矣

△關於昭和十七年度、豫算實行及其他之件、爲完遂大東亞戰爭、昭和十七年度政府之支出、已達空前之亘額、因此遂有官民共同勵行節約消費之必要、爲焦眉之急、政府當豫算施行、概依左記各項、以擧率先垂範之實、以資共同對戰時經濟圓滑運營

一、擬諸手續實行之時、考慮波及國民經濟之影響、尤其對左記諸點、作嚴正之再檢討、使努力節約經費發揮効率

甲、隨同情勢之變化、將既定計畫之變更或中止、以取適當、不要經費、或得節減時

乙、對於當該經費、加以十分之反省、能否再圖節約

丙、關於物資、資金、勞務之動員計畫圓滑樹立及有否妨碍實施

二、以關於支拂豫算之調整爲原則、將所要經費、對其省別及合計別豫算總額四分之一以內、經區分計畫後、與大藏省協議

全滿監察協議會議

在新京國務院會議室盛大擧行 首有武部長官懇切訓辭

第四回全滿監察廳協議會議、由二十七日午前十時、假國務院會議室擧開、由武部長官、古海次長、星子人事、飯澤主計處長、楠見粮政、田村勞務兩司長、馬總務廳參事官以下各參事官治安部及其他各部監察担當參事官並各省担當參事官等各六十名出席、勞頭如別項、有長官訓辭、次則由岸谷主席參事官關於本年度監察有如左之指示

一、綱紀監察　二、政務監察　三、監察實施方式　四、監察處理之結果

議續午後一時再開、由星子人事、飯澤主計、田村勞務、楠見粮政、各處長司長關於担當部門有所報告、後移於協議懇談、午後五時散會、第一日日程告終、再一同、由午後六時於總理官邸、出席武部長官招宴

肅正綱紀信賞必罰

武部總務長官訓示要旨

於全體監察協議會議總務長官訓示要旨如左

滿洲國茲迎光輝之建國十周年、現今國礎益固、國運逐臻隆昌、又爲對應現下急轉變之諸情勢、一方奉翼親邦之聖戰完遂、他方完遂北邊鎮護之重大任務、適對我滿洲國至上之命令、爲達成任務、不拘好與不好、能否完成高度國防國家體制、乃爲急務、應付此要請之道、一則歷物心兩面、擧滿洲國之總力、以向國家目的結集動員、然以此基礎條件國內諸情勢觀之、或對官廳、特殊會社等指導者精神的自覺或於國民大衆之國家觀念、將又爲經濟建設基礎之物的要素等、一則有不容樂觀之實情即於國內指導機構、內官吏或特殊會社之公私兩面、以生活狀況觀之、挺身遂行非常時局下國策、亦多數職員、尤其紊亂綱紀不正行動、有傷國家權威、或如國民敢作頻翌壟行爲者、正爲聖代痛恨事、爲圖此絕滅、以明朗濶達之氣風爲作興、以一死殉國、即於現階段的建國過程、必須實踐之指導精神具現第一步、由於確立鞏固之精神的基礎、最初能運營物之効率、而對國勢飛躍的發展、亦可期待

當三月一日建國佳節、於渙發之詔書中云「奉翼親邦之天業、以盡報本之至誠、努力國本之培養、振張神人合一之綱紀、以泰咨建國之明命」實爲明示吏道之大本、由是吾人應進之方向、可謂炳々如天日、於今年度省長會議、及省次長會議、對官吏特殊會社以及其他特殊團體等、荷負凡有國家使命之團體職員、尤其肅正綱紀、信賞必罰、強調勵行之所以者、乃鑑及時局下我國負担使命重大性、以涵養大指導者國的氣風、與南方相携、到達新秩序建設之使命、確立精神的基礎、奉副帝旨之叡圖、而今年度監察之最重點、指向此點又實爲當然者、維對高度國防國家建設基礎條件之資材資金技術等觀之、以第三國絕交不能期待、今日以對日期待爲唯一之方策、近代戰爭、一方招來國力莫大之消耗、同時必期待他國家之飛躍發展 由於有此一大建設戰性格之點、於此次大東亞戰爭完遂、更對共榮圈建設、飛躍的擴大蓋於、此同時親邦、經濟的負担增高、正有不容吾人想像之狀況、故徒清算對日依存觀念、固無待論、進而確信以增大滿洲國、對日貢獻、奉翼達成親邦聖戰目的以答其仗義之道、爲對應此情勢、政府確立緊急經濟建設方策、及配給經濟方策、而資金資材等重要之產業開發手段分配、以徹底的高度重點主義之同時、以既存生產設備、完全運轉預算之効率的運營爲目標、因此農產物及石炭鐵鋼增產爲最重要點、而電源開發液體燃料非鐵金屬等之增產爲高度國防國家至上命令、努力一路完遂此計畫、同時再根據生必物資之國內自給、於以資民生安定之目的下、極力企圖振興地方產業 故本年度政務監察之重點對必然的農產物及其他戰力構成諸物資增產之諸障害除去目的爲目標此尤爲當然因此常明示職務責任之限界、其地位及身分或機構權限等以應付國家有使命之責任限度、傾注全智全能貢獻振張國勢固不待論、然一面又於關於建設過程生起之諸障害於探求其原因同時、必歸其職務上之責任、徹底糾明其責任之所在及範圍、以作覆轍之戒、而圖維持組織的秩序確立職務責任制、再強調關於民衆所遇之點、於政務監察當把握祇少須置重點於民衆、乖離防止、在國內官民一致體制確立上、乃極爲重要、尤其如我國民度極低、國民國家觀念稀薄之現狀、國內治安之確立及密接不可分關係、國民之受忍或協力之下、須要強行幾多施策、就中農產物及勞工供出以及其他生必物資配給等、乘民衆不十分理解之間隙、多有不逞份子跳梁之危險、各種施策趣旨目的、使民衆徹底共知關於第一線官公吏及特殊會社職員等之民衆所遇、改善等尤須留意、努力促進完遂國策

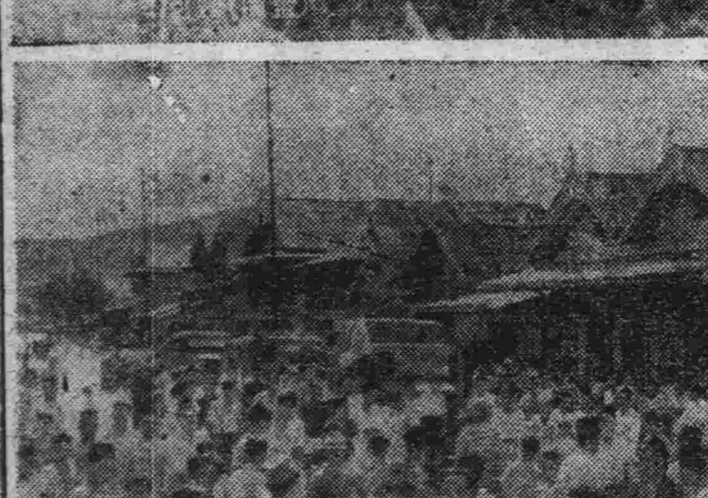

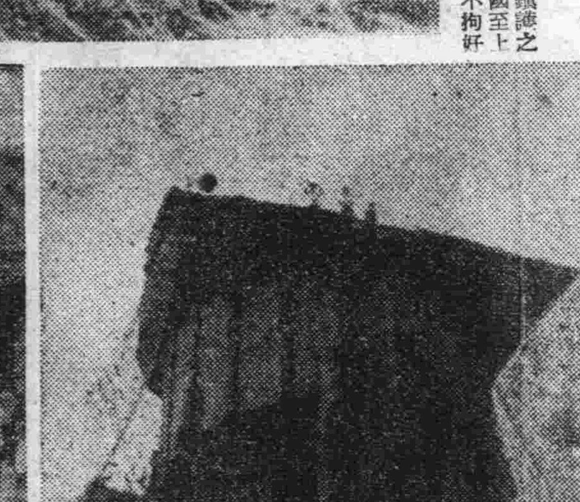

發揮海陸運輸全機能

設置戰時輸送强化期間

【東京廿七日國通電】於赫々戰果下、建設南方、今已就緒、因此日海陸輸送力更爲增强、急作建設戰之遂行、最爲緊要、故政府、自四月、以三月間、爲「戰時輸送强化期間」使海陸輸送機關發揮總力、而無遺憾、二十六日情報局、發表如左

△關於設置戰時輸送强化期間之件

政府基於設置戰時輸送委員會、而設置「戰時輸送强化期間」第一次自四月至六月實施三月間、以圖戰時下輸送之圓滑强化、政府、前以一定計畫綜合活用輸送力、實施所謂計畫輸送、除發揮能率外、關於增强造船及其他輸送力、與諸般國政之綜合企業、着々實施各般之施策、現今由於赫々之戰果、爲以南方資源擴大强化戰爭遂行力、作全幅的且敏速活用、一方以最近生產、躍進的增加視之、爲使石炭及其他重要物資處理迅速適切、認爲有促進一段强化輸送力之必要、於茲願官民一體努力發揮戰果之感激、以向海陸輸送發揮全能力邁進、因此一定期間輸送之重點、於綜合戰力發揮上集中於、現下喫緊之食糧、石炭等重要物資輸送、以圖增强、同時對其他、亦據向既定計畫完遂邁進、政府對輸送關係者固且勿論、並應由國民全般的努力、貫徹所期目的是所期待

任命六陸軍司政官

【東京廿七日國通電】隨同南方作戰之進展、曩者爲參與占領地建設軍政帷幄、以兒玉秀雄氏等七氏爲軍政輔佐實行機關、林久治郎氏等十四氏已發命均任命司政長官、同時於司政長官下、而担當占領地建設工作之第一線實務、已行司政官之銓衡、此次決定岡利和、熊野周二、福光正義、藤澤喜久郎、宇村作久治中島義平六氏、廿六日由內閣發表如左、依右六氏、均近將至南方赴任、速行建設工作

任陸軍司政官、敍高等官三等（各通）

青森縣總務部長　岡　利和

鹿兒島縣總務部長　熊野周二

山梨縣總務部長　福光正義

愛知縣勞務部長　藤澤喜久郎

任陸軍司政官、敍高等官、五等（各通）

勅任官待遇（各通）　高村作久治　中島義平

首相招集議會關係者 開慰勞茶會

【東京廿七日國通電】東條首相由二十六日閉院式終了後午後二時、假首相官邸招待貴衆兩院正副議長以下全議員、兩院書記官以下事務局高等官及各政府委員、當議會閉會擧開慰勞之茶會

建川大使歸國

【奎比希耶夫廿七日國通電】與佐藤新駐蘇大使、交代之建川大使、二十六日午前一時隨同川島秘書、小林書記生等搭特別列車由奎比希耶夫發已就歸國途、驛頭有宮川參事官、山岡陸軍、山口海軍兩武官、中立國外交官暨駐外務人民委員部、儀典局長巴爾克夫等多數歡送、再久我總領事駐蘇特派員與建川大使一行同道歸國矣

防止經濟犯罪事件

開二次經濟司法實務家會議

第二次經濟司法實務家會議、由二十六日午前十時假國務院講堂開催、有中央側張司法部大臣前野同次長 万才北村民事刑事兩司長井野最高法院長徐最高檢察廳長 以下關係官地方側有各地方法院檢察廳長審判官並檢察官及其他關東軍、總務廳、治安部、經濟部、興農部、及日本、朝鮮、關東州、蒙疆之國外機關各關係官多數出席、首由張司法部大臣訓辭長期戰下經濟統制、益々强化之際、須强調違犯取締防止之急務、聖戰下惡質之經濟事犯、對此斷呼摘發、同時於所有機會、使一般民衆、對統制經濟協力指導不怠、以防止犯罪於未然、對國家當面之要請的經濟統制運用、萬全協力要望使命遂行、期無遺憾、次則有前野次長關於

一、統制法令之解釋並運用

二、統制法令之普及及徹底

三、經濟事犯之迅速處理

等已行指示繼有北村刑事司長指示、其後正午稍事休憩、由午後一時再開會由現地司法機關、關於

一、生活必需物資受給狀況及對此之民臣動向

二、對於農產物增產消化方策之農民之動向

三、闇行交易之狀況及前年度以降重要物資闇行情等狀況

四、惡質重大犯乃至地方的特殊犯罪之事例及對此處理狀況

五、謀略有可疑經濟事象及經濟統制、流言飛語狀況等均行報告、第一日日程已告終了

照片說明（上）

於巴坦牛島打開砲門之日 某砲隊陣地（下右）於蘇門答臘孟古蕃協力日本軍監視之印度尼夏人（下左）美瑟八林幹皇軍汽車部隊之往民

子然錄

本年度儲蓄運動

滿洲國本年度十五億儲蓄運動、該運動、政府特號令一下、即將全國的展開、關於國民運動之實踐方法、有新制定、以貯蓄組合法、並小額國債（五圓券發賣）明確指示於國民

◇儲蓄運動的目的、不僅吸收遊資、乃係對抗敗戰英美的惡性經濟膨脹、建築百年戰力的基礎者、亦即爲對於長期戰、一種新興亞建設戰的强力之推進運動也、國民與以誠意協力儲金、則國民希求的惡性膨脹、自可防止、同時低物價生活亦可確立、同安居樂土基礎、亦即懸於國債與儲蓄之上、故不能不重國民有所自省也

◇與前線精强無比的武力戰相呼應謀銃後經濟戰之完勝、與親邦日本生死與共是滿洲國四千萬總意、此經濟戰之先發足者爲滿洲國

◇換物思想、投機的誘惑、是滿洲國民的陋習、以此是而發揮新興滿洲國民族的眞面目也、國民甚於新制定的貯蓄組合、須嚴守各利得別的儲蓄率、必能達成十五億目的 預定由四月八日起、在各郵政局一齊出賣、總額五百萬圓的小額債券、故期望國民認識時局、以買國債、發揚奉公精神、備大東亞戰爭得最後勝利也

莫來斯比空襲日記

【南太平洋○○基地廿七日國通】紐幾內亞莫來斯比港美英澳聯合空軍恃澳洲本土防衛最後之力、爲隨一之中繼地、○月○○日以來、已果敢決行海軍航空部隊不分晝夜、因大連爆重要軍事施設、殆無完膚破壞、目下莫來比斯所在之聯合空軍、完全瀕於殲滅、以下即其日記抄

○月○○日莫來比斯初空襲之時、然爲夜間炸擊、途中於新不列顛島一帶、淒涼雲帶已突切高度五十米因斷降雨見不到第二機、達到高度越過山脈、已突入莫來比斯上空一帶之斷雲所遮、甚難到目標約互一時間、遂行巡邏發見敵軍棧橋、無電所、兵舍然開始爆擊、覩於翼下燃燒敵軍事施設、全機無事歸還

△翌日、天氣絕好之夜間、爆擊日和、午前二時三十分於莫來比斯之北海岸、於敵海軍要地敢行猛爆、小型爆破燃料油槽燃燒、街南方之禿山高射砲已高射狂氣頗爲不安

○月○○日、乃第一回晝間爆擊、午前十一時二十五分抵莫來比斯炸破陸上飛行場與水上基地施設、戰果大型陸上機二機、小型機一機、敵之高射砲彈、相當熾烈、戰鬥機未來二架頗覆、高奏凱歌、由敵高射砲彈幕中歸還矣

某月某日第三次夜間爆擊行、斯夜月光皓白、詳知敵基地之、運炸莫來比斯歟或靠近歟、看見莫來斯比斯歟或靠近歟、在陸上飛行場、並無一機見前空爆起火之兵舍、格納庫殘骸遂轉機首、僅於棧橋附近、有已使大破、敵高射砲已示疲倦

△其翌日敢行第二次晝間爆擊、對所在之敵聯合空軍予以殲滅的打擊、攻擊隊對在飛行場地上大型陸上機所謂空之要塞二、小型機三合計五架投以命中彈大破起火、將水上上陸之基地施設爆炸無完膚、一方戰鬥機隊、對圍街而襲時型六架飛行艇、急降下渐飛於海面、歷二一次、三次、加以果敢之槍擊、敵三架浴日機槍已發生火災、流出汽油、附近之海面已如既報殆成火海、繼對其餘三架投下爆彈

青年義勇隊

訓練所經理部長會議

滿洲開拓青年義勇隊訓練本部、關於九年度預算及其他由二十六日午前九時、假開拓總局會議室、擧開訓練所經理部長會議、當有大石頭訓練所哈爾濱訓練所、等十三訓練所哈爾濱醫院經理部長並有訓練本部側井上本部長以下關係部科長出席由井上本部長說明關於本年度之訓練並事業方針、關於康德九年度義勇隊總預算案、並八年度決算及其他已行指示、再該會議廿七日續行

巴達維亞市長

感激皇軍公正態度

【巴達維亞廿七日國通電】巴達維亞市長代理阿布拉氏、二十五日午前、至日軍政部、訪問軍政部長、關於市政再建方針受以指示、並希開陳意見、完全不許、比除服從絕對命令外別無他法、以對日本軍之溫容理解之態度、感泣流淚、表示感謝感激、並誓以「東印度民衆更生爲目標、爲再建市政以悉獻身的努力」後辭云

泰東介紹欄　○行（求職者）三圓　○○十五行六圓　○○（求人者）二圓　姓名在社者外加一圓　廣告費均須現款　所在泰東介紹欄廣告市內各直營及滿洲內外各分社均可受理　泰東日報社廣告部　電話（二）八〇九三番

電話　高價收買　薄利多賣　並代月付販賣　縣津町十五　乃村電話店　電（二）一九七〇番

電話　買賣及欲買賣商品券債券者請來談可也　薄利多賣高價收買　大連西通三五　大連案內社　電（二）六六六三

募集見習　數名　年齡自十二、三歲至二十歲　大連市櫻花台停留所中間　丸玉履物更生店

募集　荷造員、配達員　馬夫、持履歷書本人來談　常盤町四五番地　南滿商事運輸部

百萬　宣傳中服用後之効果爲證明、淋病白帶赤白症　京城　都藥房淋藥（保證有効）　全滿各地到處藥店　販賣　電三八二一番

商業簿記　本院爲便利國內外各地學者、特設函授一科、決負責任、畢業成績後發給畢業證書、附贈簿記學　章程函索郵資六分　奉天市大同街四一六番地

衛護嬌兒歡壯的妙品

仁丹

胃腸健全消化徹底　精神機能活潑……　幼兒常服仁丹　實爲育養的要件

仁丹　是成人的懷中藥、是兒童的護身符

秋農醫院　診治各科疾病　戒除黑白之癮　接生住院方便　院址　奉天南市場　電話（二）三一九〇一

優良果樹苗木批發　桃子、櫻桃、梨苗、苹果、葡萄、山楂品種準確各路齊全備有目錄函索即寄　金州西街　金隆號農業部　電話長一五二番　振替大連一二三九番

數學書類

小代數學參考書	二冊	二圓五角
平面幾何學參考書	二冊	一圓五角

考試用書

名科常識問答	二冊	二圓
表解全書	一冊	一圓三角
算術表解	一冊	三角
代數表解	一冊	三角五分
幾何表解	一冊	二角
三角表解	一冊	二角
物理表解	一冊	二角
化學表解	一冊	二角

如蒙賜購・另加寄費二成　奉天市小北門裡　大東書局發行

頭痛聖藥　醫學博士　森田資孝先生鑒許

新腦　帽子牌商標

立止頭痛！ 靈効如神！！

腦新如遇頭腦疼痛非常難忍時、頭目眩暈神智昏迷時、或讀書過度精神疲倦時及惡醉宿酒未醒時、倘速服腦新可立見奇效、其効若響、服後三分鐘、頓覺頭目爽快神智淸新、苦痛若失、有如夜月秋遊能有心曠神怡之妙、此偉績確爲本劑獨具之特長、且雖連續服用、對於腦神經或心臟胃腸等、決無副作用、亦無影響、孕婦服用亦無害

主治　偏正頭痛　頭迷眼花　精神疲憊　宿酒不醒　頭沉神昏　腦筋疲乏　面神經痛　暈船暈車

四包入…二角　七包入…三角　十三包入…五角　三十八包入…一圓　六十包入…二圓　百二十包入…三圓

★腦新、外有除痛粉、可　★藥一並非尙有、請購用時須認明帽子牌商標　★各地藥房均有代售

大日本帝國東京市　荒川長太郎合名會社　製　滿洲國總代理　新京　新京藥品株式會社

不痛不麻　奏効如神

大學眼藥

目疾雖小・痛苦難言　惟有寰球聞名的　一滴的靈効　偉哉！

心胃止痛丸

此藥係本堂成方、歷有餘年專治男婦肝鬱氣滯食積水積氣血積肉積麵積茶積寒積肚大青筋氣鼓水鼓噎膈轉食嘔吐水時常打嗝膨悶脹飽肝氣不舒飲食停滯消化不良或左右肋骨攻上攻下串氣疼痛或心口疼肚腹疼等症無論老幼強弱服之功能開胃健脾順氣化滯散積消聚

解毒淸淋丸

德源堂藥店　總發行奉天城內小東門裡路南

一元一行

營業科目　海陸運輸、代理客事、包運各項貨物、限期到達、決不有誤　總行　大連市淡路町三十一番地　電話二一九二四番　支行　青島單縣路六十三號　電話二五〇三六番

虎骨花蛇藥酒

虎骨能油膏　專治腰腦四肢疼痛胃腹寒積痞塊腎寒宮冷經痛帶下等症　每張壹元　函購每次另加郵費二角

本藥酒功能通經活絡開淤止痛培元固本補氣養血　主治半身不遂腰腿疼痛口眼歪邪四肢麻木肝胃氣痛小腸疝氣陰虛腎寒及婦女經冷赤白帶下等症　每瓶五元　外埠函購另加郵費及木箱費八角

頭痛藥　專治偏正頭痛各神經痛及暈眩更能消除鴉片癮者體內之積毒　每袋五角　每打伍元四角　函購每次加郵費二角

老福順堂　大宗批發到本號面議或函商均可　本堂開設奉天大南關西

國都祀孔、祀關岳大典

祀孔典禮、廿五日午前九時半、在大成殿、由政府要人隆重致祭。而廿六日之春季祀關岳。經治安部主催。在南嶺關帝廟。由各將星參加下。嚴肅執行（照片（上）祀孔（下）祀關岳

增加民族協和之光
全滿學生日語朗讀大會
五月下旬在各地開始預選

【新京】語言乃爲民族協和之基礎。故自我國建國以來。政府當局。即傾注全力於語學之教養。每年更實施一次語學檢定考試。以促進國民之語學熱。滿洲帝國教育會。爲獎勵全滿國民學校及國民優級學校。學生之日語向上計。乃將此等小學生素日之所學。廣向一般公表。以促一般青年學生更一層努力語學。向來數次舉開之小學生日語朗讀大會。均已獲到預期以上之成果。而本年度亦爰例由民生部後援之下。國民學校預定於五月下旬。國民優級學校於五月中旬。分別於新京。奉天。哈爾濱。齊々哈爾。安東。錦縣。營口。吉林等八處。實行地方預選。品評優劣後。對於此等地方予選入選學校。更擬於京舉行全滿大會（國民學校六月上旬國民優級五月下旬）對於優勝校授與民生部大臣寄贈之優勝旗及賞狀。賞品。此次日語朗讀大會開催後。非但學校可得到名譽之優勝旗。而小學生亦可藉廣播之力發揮其語學天材於全國。至特小國民清脆日語朗讀之音。將隨電波遍佈於全國人之耳中。鼓動全國人語學熱。爲民族協和增一大光明云

敦睦日滿兩國邦交
定期舉行兒童作品展覽

【新京】我國建國後。與親邦日本。同心協力。共謀發展內百般事業。一日千里。突飛猛晉。故我國建國十年之榮譽亦即親邦日本之光榮也。爰建國十週年。實爲日滿兩國所同慶。親邦日本爲慶祝我國建國十週年而組織滿洲建國十週年祝典事務局及滿洲帝國教育會。有鑑及日滿兩國兒童。逢此滿洲建國十週年。又值東亞聖戰正酣之秋。爲促進此等日滿兒童。更加協和。乃擬於兩國首都。舉開日滿少年國民習字圖書展覽大會。東京約在七月。新京爲九月。總動員兩國小學兒童之富有日滿親善。慶祝建國十週年。建設大東亞意義之作品。陳列於一室。以供一般觀覽。至四月三十日募集終了。經各審查委員嚴重審查之後。入選得賞者如次

△建國記念賞（日本人二點　滿洲國人二點）
△滿洲建國十週年慶祝會總裁賞
△文部大臣賞
△民生部大臣賞
△特賞（日滿各十六分）

該列入選者。均授與賞狀及賞品。而受建國記念賞者（日滿各二名）招至東京展覽會場舉行表彰式云

體競地方講習會・定期舉行

【新京】滿洲帝國體育聯盟每年舉辦之各種體育競技地方講習會。本年亦照例舉行。日期定自四月十日起以奉天爲首陸續舉行。本年度與以往不同者召開地域。僅限於奉天新京。哈爾濱三處。而廢止過去之分散主義。就中參加講習之範圍。更置重於學生層。茲將日期及講習科目。講師列左

△日期：奉天市－四月十一日至十三日
新京特別市－四月十七日至廿日
哈爾濱市－四月廿四日至廿七日
（召開時間平日放課後。星期日午前十時。其他詳細於舉行地發表）
△科目：籃球。陸上競技。
△足球。排球
講師：足球（足球協會理事鈴木駿一郎外一名）陸上競技（陸上競技協會理事齋藤長雄以外一名）籃球（籃球協會理事盧田伸三）排球（排球協會理事佐藤英一）

協和中心分會聯合協會終了

【依蘭】滿洲帝國協和會依蘭縣本部。因鑑於本年度縣聯合協議會。開催日期將已來臨。爲期地方議案充分之搜集。並使各分會運用機能。更加一層之顯明發展起見。對縣下各中心分會。決行聯合協議會之開催。以發揚宣德達情工作之徹底。昨據協和會依蘭縣本部發表。本縣各地區重要分會聯合協議會開催。已按規定期日舉行終了。對于各種議案之蒐集已有相當多數。收得成果極爲良好以供將來縣聯開催之議案資料云

署長視察分所之一

【萬家嶺】松樹警察署長劉配仁氏。爲達成聖戰下。警察之任務。治安之確保。必須先由戶口調整。方能急到地方肅清。宵小斂跡之地步。是以該署長。親詣本街警察分所檢閱一切。對於戶口尤爲注意。奈所長唐之一。對於戶口。素有調整故有可觀。該署長又同所長親到市街內等戶調查。是否有亂雜游民之存在。女癮自宅之混淆。針各煙湯之注射。賭博財物之查考。以上係關治安亟待取締。如該警官詡可能造福地方云

灌輸學生交通常識
李教員編成旅行須知

【萬家嶺】復縣白山村立大迸家氏國民分校。女教員李殿閣氏。自任教職以來。對於建國精神。勞作育成。鄉土實習校園試驗。無不抱着王道教育方針。突破時局邁進。以故小學生視學校如家庭。大有歡天喜地之情形。且該教員。因鄉村孤陋寡聞。囿於一隅。特將交通常識。旅行須知。寫作淺白文字。以作課外之研討。用以引起小學生旅行之興趣。如該教員。可謂教授有方誨人不倦也。茲將旅行須知誌左

1出外須先向警察署。起出身元証明。官公吏。或特殊會社從業員。應備身份証明。以資檢查 2出國時。須先向警察署。起取出國証。3坐站車或巴斯。須記着號碼。以免遺留物。報告警察官署。查找。但無號坎之車夫。並晚間車上無燈。決不可坐。4到市鎮住店。應將眞名實姓登載店簿。辦事理由。尤須說得一致。5所住之店。在某大街。某客棧多少號房間。要記清楚。6住店帶有行李。若出門辦事。告茶房。（即管棧的）或鎖門或照料。7住店倘之睡覺時。遇有官家查店時。應披衣起床不可慢怠。8出外携代川資應多攜幾處。於內衣兜內。以免扒手小偸。9上小驛去。不能坐急行車因到小站不停也。10坐火車有起往復票。到着地下車收票。彼則折去一半。留給咱一半以便回來坐車。決不可起兩個以往之票。爾時檢出。得另補票。11坐火車之車票號碼記着。丟則照號報告車掌。12起得火車票。非得經出口剪過方可上車。否則等於偸坐一樣。13過火車橫道准行則過之。其他不可遂便過鐵道14鐵道釘不可擺石頭。或撥動撥道機。並拔出道釘。均干妨害鐵路罪。15火車不開駛時。決不可在車上大小便。16到市鎮地。均左側通行。過電車道時須找交通道。即兩道白扛。或地下兩道銅釘內過之。並須看交通紅綠燈。紅燈不准過。綠燈准過。辨明信號17到車站小便。須到花班室行之。出大洋貨店樓上小便。須洗手所行之18打火車票若坐三等。車照車價表納錢若坐急行車外加急行料。19出外決不可飲酒以免酒醉被人哄騙20打車票或上車應守交通秩序排成一行挨次行之。21出外要將住家中通信某市某商號記着。22出市鎮拜訪親友。找不着時。應將朋友住地街巷姓名。提出警署，央求檢閱戶口簿。則得之矣。23出市鎮找朋友。馬車亦找不着。此時就告馬車拉至警署。指示住於某店。則無妨礙並免車夫勒索

瓦房店地區聯協會
議案之審理一覽

【瓦房店】協和會復縣瓦房店地區聯合協議會。二十四日午前十時在厚生會館舉開。經過二時餘之熱心審議。至午後八時頃閉會。其議案如左記

第一部　建國精神之顯揚（七件）
關於國民優級國高學生用教科書改良之件（上程）
關於時局教育指導徹底之件（上程）
關於日滿女子青年團指導育成之件（上程）
關於協和精神強化徹底之件（上程）
關於協和會分會要望獨設之件（解決）
關於縣聯議案應先期向各關係機關及協議員代表交付之件（解決）
關於國民學校女授業費要望免除之件（上程）
第二部　民族協和之實現・
關於物資統制機能強化之件（上程）
關於配給圓滑強化要請之件（上程）
關於土地等級適正價格設定之件（上程）
關於獨身者免稅（實錢稅）要望設置食堂之件（上程）
關於街公所之所宇改訂署宇之件（上程）
關於縣公署街公所警察署主管主務者合議制會開催要望之件（一任本部）
關於苹果稅減免之件（撤回）
關於要望街村吏員及分會書記薪水提高之件（解決）
關於鄉民食糧要望配給之件
第三部　國民動員之完成（上程）
關於石油配給之件（上程）
關於鋅子希望配給之件（一任本部）
關於街營住宅新築之件（上程）
計六件一九二四
關於復州大街之地下道及天橋設置之件（上程）
關於適令之青年團訓練改善辦法及經費籌備方法提出之件（上程）
關於青少年團幹事要望增添之件（解決）
關於街村要望成立道德分社之件（解決）
關於道路改善及護岸實施後之遊廢地應用之件（解決）
第四部　國民生活之向上
關於學生民爲乳名設法改正之件（上程）
關於要望作蠶害虫琵琶蟬徹底驅除之件（上程）
關於勞工要望待遇改善之件（上程）
關於街村要望設立人民生活必需品組合之件（一任本部）

小兒慘斃輪下

【西安】於三月二十三日午前十時餘。西安街北譚區之黃土坑側。門牌三四六號。住戶狄建德者。有五歲男兒乳名鎖住子。外出正行在伊家之大門外。正遇有一膠輪大車。車上裝糞。一時行急。欲止不能以致將狄姓小兒壓於輪下。頭部負傷甚重。氣稍微呼。眼觀氣息奄々。伊母知曉淚漣流下可不憐賊。即在側坐地痛哭。觀者皆嗟感有子女者。對於幼童外出街市可不愼哉。當由北門警察官。通知西安警察署。於是警察署系員。即時親臨現場檢驗。並照相片。於是醫亦無效。至午後一時許。該五歲男童命歸陰界矣。聞該車主係住東吉區。石姓名玉棧。致於車夫癩成貴年三十三歲。已帶警署訊問中云

籌設演藝行動隊
隊員選定近即正式成立

【北鎮】協和青少年團統監部。爲顯揚建國精神。昂揚青少年之意氣。提高國民道德計。故創辦「北鎮縣協和青少年團演藝行動隊」於本月十四日由統監部召集北鎮街。各學校協和青少年團員約七十餘名。實施詮衡。結果採取者男隊員廿一名。女隊員廿名。計四十一名。其役員隊長樹田靖夫。副隊長傅永長。田富瑞。編輯班長張碧班長王玉書。音樂班長杜紹動。各班幹事若干名。並設有評議員若干名。現在正於編劇中。予定於本月下旬舉行結成式。想定有一番美滿成果云

檢查度量衡

【鹽泉】茲有經濟部某署檢査王連才氏等一行巡街。聞其任務即檢查度量衡各計器有否謊一。以及有無損壞待修情事。是以街公所限期將以上計器送街公所。而備查驗。又於月之十六日起開始檢查凡有破壞不堪應用者。隨即揭出修理云

北鎮佛教會長
選定然照法師

【北鎮】佛教分會長總林法師。祇以廟務紛繁。虔心靜修起見。會經再三請准。私懷退職。旋又於召集職員會選舉心明法師繼任。而猶堅辭不就並副會長體靜和尚。亦以年老不敏碍難久爲担任各等情。業誌前報。茲於月之廿日午前十時又由民生股長尾崎美喜造。監督下官參事冠林。李國藩諸氏臨開催臨時總會如儀。先由股長訓示此次選舉結果。以票數居多者爲會長。不准推讓。並須以赤誠領導佛教事務之進行然一般會員。亦當極力維護會長之强化佛教。庶期達成方外報國之熱誠及使命耳。遂即投票。共到會會員五十名。結果投票者推子村然照法師。得四十一票爲正會長。北鎮關岳廟住持然明法師得三十一票爲副會長。隨時宣誓任職實行事務引繼云

春丁祀孔之辰
各校舉行祀典

【海城】縣教育科。前曾通飭縣境各學校。爲以三月二十五日。乃春丁祀孔之辰。表示紀念起見。屆時須依序舉行祀典。更對於孔道之眞諦。宜向學生澈底闡明云

一士默特旗擬設旗立喇嘛學校

【厚和】土默特旗公署。以該旗三十縣喇嘛寺中。青年僧侶比々皆是。當此力圖民族復興訓育全旗青年之時。對於青年僧侶。似亦亟應同時並重況青年僧爲旗下之中堅。而訓育一事。更不容緩。爰是。創設旗之計劃。決定於厚和。創設旗立喇嘛學校。其性質等於國民小學。但將全旗各寺青年僧侶接年召集分期訓育。授以國民應有教育。及國民應有知識。以使之成爲旗下健全之青年如此與民族與教務。皆有補助現旗署已開始積極之準備。一俟就緒。即行開校云

警局督察人員制定徽章臂章

【北京】北京市警察局。在余市長兼領之下。勵精圖治。舉凡有關市民福利事項。無不盡量舉辦。自大東亞戰爭勃發以來。對於友邦之協力治安之維持。尤爲全力以赴。並爲根絕不良份子。以除人民痛苦特命督察處全體人員。認眞考查以整飭綱紀。該處督察長吳寧椿氏。仰體斯旨。對於督察任務尤爲力行。內則刷新人事。嚴格訓練。外則嚴行考查。以糾正根除一切不良行爲因之綱紀日益整肅日隆。最近該處復以督察人員於執行職務內。尙無特別標幟。易與一般官員混同。特制定督察徽章臂章二種分發各員佩帶。以資識別而利公務。已自十日起實施佩帶云

通告各地鑿井

【通縣】本縣建設當局。鑑於近年亢旱食糧歉收。地方經濟甚受影響。茲爲謀食糧增產並裕民生起見。擬擇管境地域較高之處。試驗鑿井以利農耕業經決定於第五警區馬駒橋試鑿五十眼。燒樹三十九眼。張家灣六十九眼。第四警區牛堡屯四十二眼。共計二百眼。限于四月底一律完成。並通令各區百畝以上之莊戶。至少須鑿井一眼以防旱災云

結成婦女會訓練現職員

【龍口】新民會龍口特區總會。自奉令改組以來。會務日臻繁忙。僅以少數職員於高原首席參事領率之下。莫不極積領導民衆入於參戰體制。日前鑑及銃後方。婦女實有彷效友邦竭力後方團結一致昂揚婦德之必要。特假專員公署會議室召開婦女會。結成準備會。到有各機關首腦。計議多項慶繼三小時方散。決定四月一日舉行結成式典。當時一番盛況殊可期待云

「又訊」前准山東省總會令內開。爲充實山東省各縣總會服務人員之素質涵養。新建設先鋒前衛鬥士之確固信念起見。仰由各縣推薦現在職之會務職員。或將來欲充會務職員者加以訓練。定期六月。開龍口新民會派事務員曹家桂已首途就受訓之途云

訓育研究會

【唐山】本市私立豐灤中學校。於日前假該校舉行。訓育研究會。先由該校々長高懷來及訓育主任視察 該校過去訓育辦理狀況。然後開始研究諸改進事項。本市各中學校長及訓育之主任均行參加云

寧河中學將裝置電燈

【蘆台】河北省立寧河中學校長杜書田氏。近以石油來源缺乏。以致影響全校學生夜間自習。茲爲救濟學生課業。不使其荒廢起見。特呈准省署撥款六千圓。裝置電燈云

各縣市敎化責任者開懇談會

【唐山】新民會冀東道總會敎化科長晉省 出席省總會召開之第四次治運方針會。已賦歸來。茲爲傳達省方意旨特集各縣市敎化實任者舉行懇談會云

烟新民會救濟失業男工
赴滿工作待遇從優

【烟台】烟市新民會。爲救濟市內一般失業女工。特與滿洲國瓦房店 滿洲製絲株式會社。接洽妥當。介紹本市女工。赴該會社作工。待遇優厚。第一二兩批。業已隨輪前往。詳情迭誌報端。但一般失業男工在生活維難中。亦向市新民會請求救濟。當由新民會負責救濟。凡一般失業男子。有欲赴滿洲國工作者。可親身赴市新民會接洽。如建築。業。織布等業。可隨時接洽。赴滿工作待遇從優。亦一般失業者之良機也

協力華北治强運動
勞協制定綱要分發各地

【北京】華北勞工協會。鑒以大東亞戰爭期間。後方之增產與產業開發之重要。爲當前之急務。除按既定方策上努力推進外。同時並調查滿洲及各地勞務狀況。以爲借鑒俾向改善勞務之理想目標 邁進該會頃以第四次 華北治安强化運動正在籌議。根據實業總署指令予以全面之協力。同策同勵以爲華北勤儉增產運動上之力推行該會除 在治安强化運動同始時期。在京成立華北勞協治運本部外。同時並令華北各辦事分處各方 駐所設立支部關於一切推行方策 業已製定綱要。已分發各地。以期遵照實施。而於治運期中。展開各部門之協力工作。强化治安以確保華北資源增產。並安定勞工人心之萬全對策。而爲逐步之實施故 今後華北勞工福祉之講求生活之安定。勞工能率之增進。與合理化之使用諸般業務上實 頗堪一般之期待也。茲詳其推行治運綱要重點如左

一、一般勞工者之人心安定對策。（1）勞工使用賃金之安定。（2）勞工食糧及生活必需品之確保與配給之圓滑化。（3）積極增設勞工福祉之各種設施

二、勞務能率上之增進。（1）表彰優良之勞務管理者。（2）對勞工之合理的使用（3）各地分別開始舉行勞工訓練

津海道區調查居住証

【廣台】津海道公署。以配給道區住民居住証。係爲區別良莠。各地居民自應隨身携帶妥愼保存。該道近據報遺失或被匪共焚毀刼奪者。迭見不鮮因此。最易發生各種流弊。故特通令各縣辦人員。對於領証人之職業。住所。年齡。籍貫等詳加考查。由保証人切實負責。以杜冒領。如遇遺失或被焚毀刼奪情事。應澈底查明眞相。以爲處理並備案呈報。以便核對經辦人員尤應負責成將所領之空白居住証妥愼保存。並隨時考察。不得任有散衍濫發。免有生弊端。並覆定各縣住民損失居住証調査表。將住民損失情形詳細呈報嗣後如有遺失或焚毀情事。應隨時查明填報云

新民會派員赴省受訓

【烟台】市新民總會。自奉令組織成立。迄今四載有奇。積極力推進新民主義。烟市前所有各同業公會。均改設某同業新民支會。今市新民總會。奉到山東省新民總會令。爲使山東省新民會各縣新民分會服務人員。充實知識。調素精明之人員。赴省受訓。期限六個月。聞市新民會。已派閻王二指導員。赴省新民總會受訓云

唐山中學校長易人

【唐山】河北省唐山中學校長王爾德。前奉省令定日內來唐履新王校長正拼當。一切一俟交接竣事即至省請命云

厚和三度雨雪

【厚和】本市自去冬以來。即片雪未降。因之氣候枯燥異常。即農民對於春耕亦均憂慮。距入三月上旬。竟連降大雪兩次。迄至三月二十二日又降細雨一天。經此三度雪雨。氣候及土地均行流暢滋潤。各界人等無不喜悅。咸謂今年豐收可期有望

中心校長會議

【綏棱】縣教育當局。爲謀聖戰之教育發展計。特於月之二十二日。假國民優級校。招開中心校長會議。其會議席上除視學稟長時向春化所有指示外。而各參加者均有熱烈提議研討云

好評嘖々・・・
世界独特的神効秘藥
京城 都藥房淋藥

◎本藥爲予防花柳病絕妙之聖藥
◎試藥 貳圓
◎半劑 四圓
◎一劑 八圓
主治効能：男子急慢性淋疾一切 女子赤白帶下症子宮炎卵巢炎尿道炎軟性下疳 淋毒性關節炎・膀胱炎橫痃・第四性病 化濃性腫物一切
◎本藥並無代用品
合資會社 都藥房
全滿各地到處藥店均有代售

羅患數年的淋病與赤白帶下症
一劑八圓即足
◎百發百中
◎保能斷根
◎永不再犯
男女患者諸位 請速購服以期早急全痊

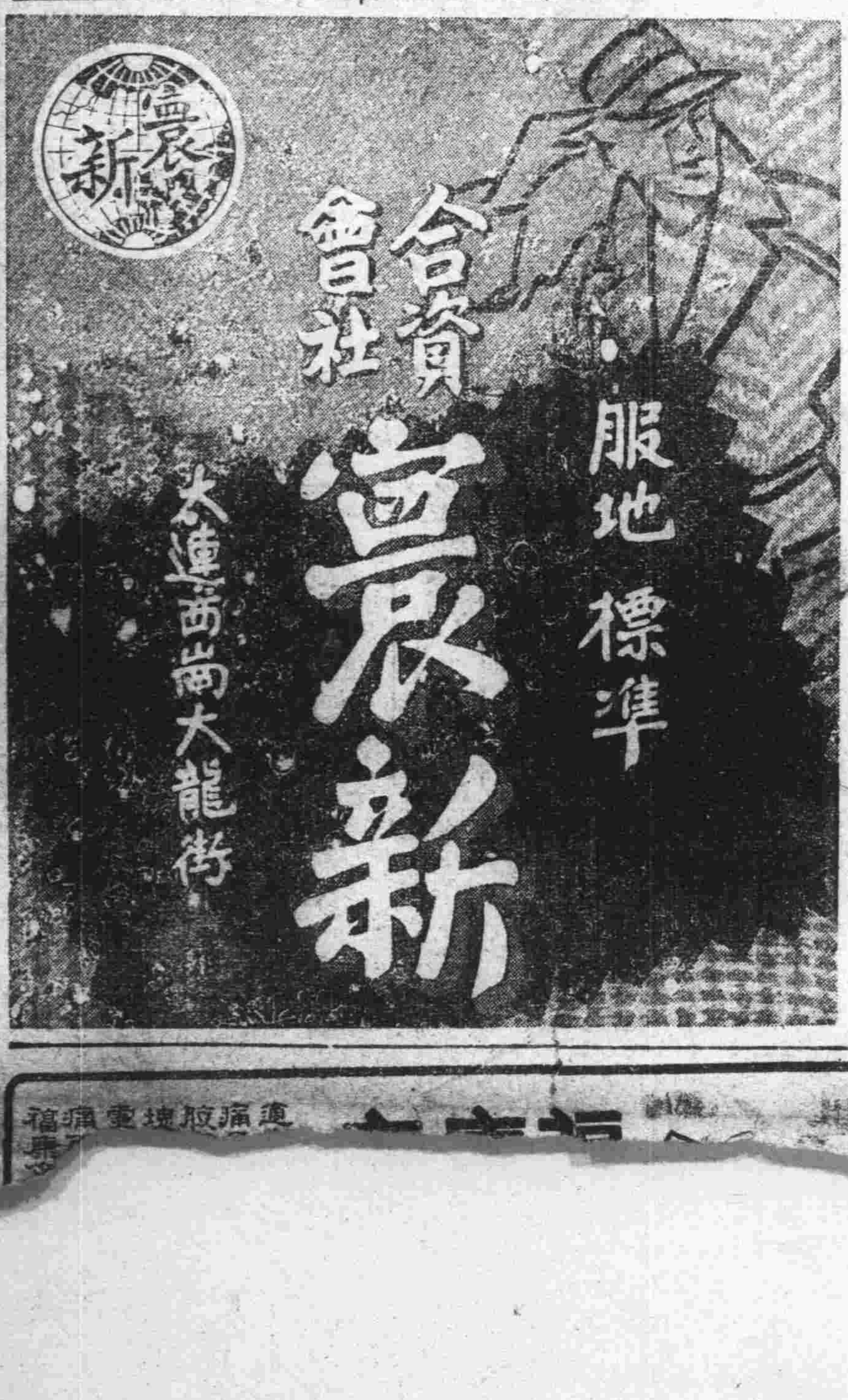

注冊商標
龍角散
患左列病狀者、即祈服用之

龍角散適應病症
（痰咳）凡有痰不化咳逆不止之人
（痰喘）凡痰咳氣喘呼吸困難之人
（咳嗽）凡咳嗽頻發不能安眠之人
（流感）凡因流行感冒感咳症之人
（肺勞）凡肺患勞症咳嗽無力之人
（帶血）凡咳有臭氣時帶血絲之人
（失音）凡聲音嘶啞咽喉閉之人
（老人）凡老衰或病後之虛勞咳嗽
（小兒）凡小兒之疫咳及麻疹咳嗽
又其他呼吸器官疾患之痰咳嗽、亦能巧妙根治、無論如何之難症、若能繼續服用一二星期、必能全愈、而享健康者之幸福云。

龍角散係精選良藥配合之劑故雖少量亦奏効果且香味尤非常爽快故雖婦人幼童嫌藥之人亦極服用也。

藥價
四日分 三十八錢
八日分 六十二錢
十八日分 一圓二十五錢
四十日分 二圓五十錢
六十五日分 三圓七十錢

總舖 東京市神田區豐島町 株式會社 藤井得三郎商店
全國藥房均有出售

痰喘咳嗽一服除根

本藥尚治無論如何難症之痰喘咳嗽、亦必使其除根、誠名藥也。原料係以高貴藥材所配、基於學理、以東西兩洋醫術之最高技術、而精製綜合之藥也。故不特苦於長年慢性痰喘咳嗽等病者、服之自奏神效、即急性之目下患病中者、祈購買服用一服立刻便可除根、使咽喉轉佳、其樂陶陶、而本藥治療時、決無變成肺炎、肋膜炎、肺結核等惡症之虞、是以博得佳譽。

萬人爭購的保健品
男女老少的護身符
健全的精神存在健全的身體、採用本品、轉弱成强、强者益壯、抗病力增加、延年益壽……
◎血虧體弱◎未老先衰
◎易感疲乏◎精力減退
本品奇効驚人！
各大藥房皆有出售
新肝精
奉天・大連・天津・上海
株式會社 滿洲藤澤友吉商店
NK.172

肺病吐血其效迅速
肺癆
肺癆病不難治
難在不能攻破肺癆菌
如蒙 請先灑
定價
奉天

家庭問題解答

家母性暴虐待兒媳 竟爾無辜逼令離婚

文俠先生大鑒敬啓者處在這文化日進、知識日開的時代、青年男女大都活潑解放、然而在此中間、受舊式家庭的壓迫者亦屢見不少、我即其中的一份子、因爲母命不可違的關係、便使我朝夕苦坐愁城、雙鎖眉尖、實在無法解決、正在進退維谷之中、忽然想到先生是濟人的慈航、所以貪幸修這封信來請求先生指示我一個最 相當的辦法、俾早日解決這離心的事、我永遠不忘先生的大德

鄙人現年二十七歲、置身於商界、(結婚已經八年)我父早亡、我母撫養我們弟兄三人、可歎我二弟三弟在前三年相繼死去、如此家中止賸我母和內子度日、她二人的性質原不相同、我母性體最暴、內子乃是普通的性子、所以家庭間常々發生口角、我每年回家晚間必勸導她、不可與老人鬥口以免貽笑大方、她倒很聽從我的話、無如我母性質特殊有時無是無非的就是大發雷霆、屢用殘酷的手段加責於內子、久之內子就有些難忍這 非禮的刑法有一次就向我母反抗、那知受了破顏的反駁、那能忍受得過、一時大怒而特怒、操起一根木棍、將內子揪倒痛責、幸經鄰人聞知賊救的聲音、前來解了這個兒鬧、此時內子脫出身來跑回娘家去了、她娘家立時來人疏解、而我母再三不允內子回來、在此事後兩個星期我接到我岳母的掛號信、訴說此事的經過、着我馬上回家解決此事、在接到這封信的第二天又接到我母親的信、信中說的非常激烈、也命我火速歸家我接了這兩封信後 就即速返里了、到家未等說話、我母就破口大罵、把內子罵的十分難聽、我怎樣哀求也不行、無法我長跪哭求、我母又罵多時方才停止、在當日午後我隻身拜見岳母(岳父已亡)將此事解釋完了(我岳母未和我抵抗全看在我的面上)我岳母命我把內子領回、我當時未敢說自帶回、恐怕我母不允、反回家商議、果然不允、並且又罵不絕口、無奈我懇求族中尊長和村鄰們出來調說、只要我母能允許內子回來、怎樣發落我二人皆可、誰知不但不允她回來、還非叫我和她離婚不可、大家費了一個星期的工夫、始終未獲到效果、因此就把這事擱乾起來了、而我母仍是每日坐在炕上高聲大罵、我爲子的也無可如何、有一天我表弟召我到他家裡去(相距三里)一進門不料我岳母與內子 都在他家中(他們雙方也係親戚)內子見了我嗚的痛哭、不止淚如雨下、並說「我實在不賢、不但不能替你在母親面上盡孝、反惹母親生這大的氣、像我這樣人、眞該死了」我叫她哭的也一陣的傷心起來、本來我二人感情極其融洽、不料而今會弄到這樣、她曾這樣問我說母親絕對不能再容我和 她同居了現在到了這步、你的意思打算怎樣、我當時被她問的眞無言答對、心想我母既然堅決的叫我離婚、我們若私自賃房同居被我母發覺了豈不更 不妙嗎我在萬難中對她說、我的良心決不會變的、你先在你家忍數日、否則我必再想別的辦法、後來我一股火就出來了、廻憶起來、眞把我愁煞、這個難題每日在我的腦海裡縈繞着、左思右想、一線之路也沒有有心遵從母命和她離婚、然而他又來未犯甚麼了不得條律、於良心上又下不去、若不和她離婚又違背母親的命令、賺爲不孝並且又沒有好辦法 能夠和內子同居、眞難壞人、無奈特求先生開我一條明路、使我脫離苦海、實感大德無涯矣

待教人唐克超於連濱

母須小題大作 徐圖紓和之方

唐克超君、

諺云「天下無不是的父母」父母若有不對的地方、不妨進諫、講求善處之方、但作子女的絕對不可起而反抗、令堂叫你離婚、諒是氣中之言、不必小題大作、而且事非違命可比、按婆媳問題、在我國差不多家家都有、不過只輕重之分而已、令夫人現在旣在娘家、可叫她再住一年半載的、好給與雙方以反省的機會在此期間除由令岳母教訓令夫人外、同時要求親友乘機委婉的規勸令堂、若過相當的期間令夫人回家、令堂依然施行虐待、不能相容時、只有分居才能避免衝突

(文俠)

問者注意

一、除署名外、須另具眞實姓名住址、加蓋圖章、無圖章者指印亦可

二、不可替他人問、不可毀壞他人之名譽

三、字跡務要清楚、單副紙不可兩面書寫

家庭日用品 精明的選擇方法

「雖然不必(明察秋毫)却也要富有判斷力」這是現代家庭主婦「座右銘」!

主婦對於家庭 處的一切日用品和食物、當選擇購置的時候、並不想怎樣的苛求、但是總要免得被人欺侮、那是一定的道理、更獲得好結果、必定要事實、要做那樣事實、必有其知識、要求那樣知識、須先要有裁判良惡的標準和方法、有了一定的標準、利用敏捷的方法、於是什麽是好的、什麼是壞的、怎樣是良的怎樣是惡的、一目了然、非但不致受奴僕商販的欺侮、而且對於家庭管理、家庭經濟、都有莫大的便利、事情雖小、獲益實多、倘然家庭主婦富有日常用品良否的裁判方式、那麽家庭中自然另有一種精神、決不會馬 馬虎虎、而自然能夠「審察之」「明辨之」!你一家庭主婦! 也不就算一個平凡的婦女了。

家庭日用品的良否、有的很明顯、儘可不必加以什麽科化的探討、在其表面就可以「一覽無餘」的看出來、有却不很明顯、外表上是良惡不分、實質上却大有不同、於是就得引用科學方法加以檢查、辨明其究竟是好是壞?

一切用品和食物、家庭裡每夜能接觸到 的很多、一時也「不勝枚舉」此刻只好檢選幾種最普通的作爲幾項要例、供你這一位精明的「家庭法官」暫時記爲「家庭律例」好去」依法裁判」「裁判」二字、當然是借用的、未免「言之過重」不妨作爲「化驗」吧、但是有幾種用品食物、並不要用什麽化驗方法、只不過用些「手術」就得判明其優劣、所以老這家庭事務、不能一概而論、須得隨機應變的對付去測驗

現在略述數條、並無一定系統、想出那一樣、就談那一樣的測知法則:

(一) 辨水…水是人生一天不可缺乏的、水唯一的條件要清潔、水的種類很多、科學術語有「軟水」「硬水」之分我國固然是有「甜水」「苦水」之別、普通說起來則有自來水井水、河水、雨水、湖水、池塘水、泉水、山澗水…等、家常應用 水大概是自來水和井水、自來水自有 其工廠以機械方法使 其淸潔、但嚴格的說、普通自來水中也未必純粹、難免水中含有食鹽、石灰綠礬、等雜質、不過通常說起來、自來水就算很淸潔的了、所以關於自來水 就不必再去苛求

最普遍的是井水、不要說我有自來水廠的城 市多飲用井水、就是有自來水、有河流溪澗、也是家飲用井水、大牛井水都是不淸潔的、井水就是硬水、不要以爲「苦水井」就是硬水、甜水井裡的水、也往往含着亞硝酸、硝精、鐵質、鹽質等成分、所以要用井水、必得順先檢測知 其雜質成分是什麽、能否合於飲料、知道了井水的良惡、方可決定飲用的取捨、這是一件要事、井水測驗的方法是用化學感應、如水中含有以上雜質、則不是良水不可飲用、反之、如所含有害雜質甚少、或至絕無、則水必無味、無色、無臭、所以凡是平常井水而完分的合乎這三無主義」的條件、那就算可飲的良水了

在水中溶入化學藥品、觀其變化、即可斷定水中所含的雜質爲何物、簡單的試驗、有五種法子…

1、鹹化水銀化驗法…在水中滴蘇性鹹化水銀一二滴、如水立變爲赤黃色、又水底發生沈澱、則水必含有礦精、不可飲

2、石鹼化驗法…溶入石鹼少許而水發生白色渾濁、則水必含有鎂或鉀、不可飲

3、鹼化鋅化驗法…先滴稀硫酸一二滴於水中、然後加碘化鋅澱粉液三四滴、如水立變爲藍色、則水必含有亞硝酸、不可飲

4、硼砂化驗法…溶入硼砂少許、而水毫不渾濁、則爲良水、可飲

5、天然化驗法…把水置於白色磁器中、不必加什麽藥品也不蓋上蓋子、靜放在一旁、一二天以後、仔細檢查、如水變爲黑色、或微黑、或白磁器邊上留有黑色痕跡、則水必含有鐵質、雖非良水、然亦可飲

(二)辨米…辨別米的優劣的法子、很簡單、只要取米一撮、放於掌中、兩掌相合、擦去糠秕、查見每顆米粒上有一部份的顏色更白、俗稱謂之「米芽」如若這部份很小、全體作玉白色、有光澤、米質堅實、外形長圓而肥滿、顆粒亦大小整齊、這是良米、如若米芽較大、帶有黃色、全體作灰白色、沒有光澤、米質薄弱、臼之容易破碎、煮之米粒容易分成兩半、顆粒大小欠整齊、煮飯時、大粒未柔、小粒過爛飯就不香、這種米就是劣米

(三) 辨鷄蛋…鷄蛋必須新生的、纔是好蛋、在產出後三十六小時以內的、纔算新鮮鷄蛋、如產出後擱置日久、就是陳蛋、或者是壞蛋!辨別鷄蛋好壞的法子、很簡單、可分三種:

1、蛋殼上有無光澤麽?…老蘇蛋殼表面有無光澤、就可知道蛋的好壞、殼上有光澤的蛋必是壞蛋、或者雖非壞透、也必定是陳蛋、雞免內部已有變化、殼上如沒有光澤、必是好蛋、而且是在三十六小時以內新蛋、內部必定很新鮮、這是什麽緣故?因爲新生的鷄蛋、殼上的石灰質與 空氣接觸未久、倘沒有被空氣所分解、故自能解然的發生光澤、如時日旣久、蛋殼石灰質逐漸被空氣分解、表面就發生光澤、而內部亦呈變化

2、用一手的大姆指 和食指捻着蛋的尖端、對向日光或燈光再用那一手握着 空拳罩在眼前、對蛋細細透視、如看見蛋內部黑暗、就斷定牠是壞蛋、內部光亮、這蛋一定是好的新鮮無疑

3、蛋是身輕而上浮者麽?…取清水一碗、溶化食鹽三盎斯於水中、把鷄蛋置入鹽水裡如鷄蛋橫沉於水底、則是好蛋而且的確是 三十六小以內的新生鷄蛋、如浮水面、或停滯水中、載沉載浮、那都是壞蛋是生產以後許多天了、這個道理很簡單、因爲鷄蛋多擱置些日子、蛋頂中空氣室內所含的水分、必須漸漸的從蛋殼上的氣孔向外發散、而外部的空氣漸漸侵入、調換其位置蛋頂空氣多而水分少了、所以蛋體的重量漸輕、就浮在水面了、蛋殼內的空氣越多、內部亦要變化、所以身輕的就是壞蛋了

(四) 辨牛乳…辨別牛乳的好壞、如用化學分析法、則家庭婦女不免厭其繁煩、故擇其簡單的幾種…

1、試驗是否腐敗…用靑色試驗紙浸入牛乳裡

(未完)

怎樣養成兒童的讀書熱

自古至今中外成名的偉人、大多數是以完全由於讀書或從刻苦而得到的然而讀書有這樣偉大的功果、所以無論如何也要去讀書的、因從經驗之所得、我以爲能養成 一個兒童的讀書熱、是最重要的、在兒童時代因他那小小的心地、是光明而純潔的、所以往々恐被外物引動、假或此時不注意的去指導、常能使他誤入非途、所以做父母的應加强化他的信念、更不可招來他不良的嗜好、而能使他成一 特殊的人材

做父母的 若想使自已的兒童養成讀書熱 之前先應考查兒童對於趣味愛好的方向、最好選擇他們最愛好的(繪畫書籍等)使他們每日按定時間去讀

給兒童所選擇之書籍、得以注重趣味方面、知識方面、或簡單的文學科學等、最爲有利益、若到了四年生以上的時候最好使他去讀報紙及雜誌、去滋養他現代一切的知識、假使兒童想買某種書籍、做父母的不要吝惜金錢、例如經濟困難的時候、也要從別處儉省下來去滿足他們的慾望、增加他們的讀書熱

若養成了的時候做 父母的要注重兒童們的陋習、例如下例幾項:

一、在書上亂畫—往々因讀完了書後、便在書上亂畫亂畫這樣若再讀的時候、他們便不能聚精會神的去念所以上例一項得注意的

一、躺着看書—普通一般的兒童們多喜歡躺着看書、這是一種最不好的事得去注意

一、或看或遊—這是多在朋友來耍的時候、在一起跳方或話談等、有種兒童喜歡一面讀書(看書)或一面談話、 這樣精神便不能聚在書上

以上若端正的時候、使他端嚴正坐的姿勢去讀、不防即讀一篇也有一篇的功効

總之做父母的、若想使自已的孩子將來成個特殊階級、在兒童小的時候得注意 自已兒童的讀書慾!(編之)

暖流

克爾

但是若據現在的情形來說、是不成問題的、然而滄桑多變人事轉移、未來的苦樂、又是不可預測的、若拿現在結合的順利來推想、將來或須不致有多大困難的」秋萍的所想、不外是這些、想過來想過去、總不能入睡、最後他感覺好像有一隻溫軟滑潤的纖手、撫摸他的前額使他覺到意外的舒適和無限、原來他已墮入溫馨的夢中了

是一個明朗的天、習々的春風瀰漫着海濱所特有的氣味、陶醉了每個人的心神、這時是個浦海濱公園、雖然還在上午、却早已充滿了遊人、這大概是星期日的原因吧!然而這時的苑秋萍、也同着慧芳姊妹和行素、來到這裡了、他們慢々的走着、沒有一句話、今天慧芳穿着[illegible]了鵝黃的西裝、穿着紅色高跟皮鞋、不自然的步調、好似不大得力的樣子、但是卻整個的表現了少女婀娜的風韻、微風吹亂了白女士的長髮、吹起了她的旗袍更吹動了秋萍的心、太陽又格外的放射着光芒、照射在行素淺色而單薄的旗袍上、旗袍裡緊裹着的身體、好像要赤裸的活現出來、而胸前兩個墳起的乳峯、尤其顯著秋萍彷彿看見了乳峯上的兩點紅暈了、秋萍的心兒在跳呼吸也有些不勻、但是他並不因此而苦、反倒覺得快活因爲他的心充滿了希望、爲了滿足這種希望、就是再多受一些苦、他也甘願、何況這種苦裡面又滿藏着神祕呢?他們下了公園的石階、走到靠近浴場的海濱、那裡更擠滿了很多人、男的、女的、男女成雙成對的却也不少秋萍羨慕着他們、因爲他們同是沉醉在愛之旋渦裡的、同一戰線上的同志、這時秋萍忽然提出個疑問、緩慢的說道

「我不懂一些人們的心理!爲甚麼男女在一起走路的人、一定要說他們有夫婦的關係呢」

「也不見得全是那樣、不過那是一些直觀的人們的論調!」行素解釋着說

「就不行是朋友或親屬和家族嗎?」慧茹又不平的說了、同時檢起一方小石塊、拋向海水裡、又發出格々的笑聲

「雖然是他們的認識不淸、然而大多數總是戀愛的!」慧芳又批評了這麽一句

「戀愛和夫婦又差有多少?戀愛的締結終是夫婦、所以說戀愛就是夫婦的開始、夫婦也是戀愛的歸宿!」慧茹又加重的重復着說

「恐怕不能那麼容易、也不像你說的那麼簡單吧!戀愛多半含有悲劇成分、又多半不能成爲夫婦啊!」慧芳有些全稱肯定似的說了、但是秋萍和行素他們聽了這話之後、忽泛起一種悲觀的情緒、好像航船遇到驚濤大浪般的、而忐忑不安起來、都靜默的一聲不響、不約而同的抬起頭互視了一下、一點靈犀、已經默曲相通了、他們仍邁緩的走着、四周的空氣、逐漸的沈寂下來、有些令人窒息!幸而這時忽有一種兒童的山歌、由遠而近的傳來了、衝破四周的寂靜、婉轉歌聲吹到每個人的耳鼓嬌嫩的音調、充滿了 綺意柔情、而爬進了 每個人的心房、尤其是秋萍和行素、他倆人聽了更爲感動、不覺振奮起精神、停住了腳步、側耳傾聽起來

育嬰淺識

對於嬰兒的保育、爲父母者不可不知、不可不注意因爲子女的一生幸福 全要取決於這嬰兒時代今將其淺近 之知識介紹於左

一、產前須每二星期受產科醫師檢查身體一次、產期迫近時、得縮短爲一星期檢查一次或三天檢查一次 姙生必須爲專門大夫或助產士、切忌用舊式毫無衛生知識的收生婆、恐其貽害母子

二、對於嬰兒食乳必有定時定量、切忌漫無節制、或以乳抵嬰兒啼哭之要挾、若乳汁缺乏、應速購代乳品或牛乳等品代替之並從速請 醫師診斷母乳缺乏之原因、在可能範圍內以不用乳娘爲佳如不得已時、得請醫師檢查乳娘之身體、是否有隱疾或其他劣質

三、嬰兒睡時坐時、應注意其姿態、蓋嬰兒骨骼缺乏鈣質若不注意其姿態、則骨骼日趨於不正當之發達、如駝背、鷄胸、偏頭等、貽害身體健康至巨

四、嬰兒衣服、以寬大爲宜可以不必計較其樣式、質料以棉布爲宜每季衣服、應多備數套、以保持清潔、惟冬季衣服不可過暖

五、嬰兒若有疾病、切忌亂投藥物、應速請專門小兒科大夫診治、並聽從其指導

六、嬰兒所居、應以充足之日光、新鮮之空氣爲若標準室內空氣不潔、嬰兒又終日抱於母親懷中、此最易招致疾病於嬰兒

七、切忌大人與嬰兒接吻父母友人常對嬰兒 發生很大的熱愛而與其接吻、此在家庭中認爲很平常、殊不知在嬰兒對於病菌的抵抗力薄弱的時候、一切疾病的來源多 由於此爲父母者宜切忌之

爾玉

食物與生命

經驗的結果、我們知道某種食物、是和身體的某一部有密切的關係、在十三世紀時、患頸腺腫的人 是用燃燒的海綿灰來醫治至一八一九年、發現這種灰是含有碘質、在丁種維他命沒有發現時、魚油是用作醫治軟骨 病的食品同樣的維他命內、沒有被人十分認識時、檸檬是用作 醫治壞血症的一種聖藥的、爲求身體上各部的健全、人們的食物應從多方面的補充、據醫學上 權威界的意見、成年人身體上需要的熱力百分之十至十二、應有蛋白質供給、脂肪供給百分 之三十澱粉及糖供給百分 之六十依照食物的原理、水是不能算作一種食物、但它也是維持生命的一種重要元素、據旅行沙漠中的經驗、人們沒有水、在二日至四日的時間便要死亡、但亦也曾發生這樣的一段事情、一個犯人、他在潮濕的監獄裡不食不動、生命可維持至十八日

蛋白質屬、是構成身體上各部柔軟組織所必需、爲要補充已損壞的組織、或構造新組織進食蛋白質屬的是必要的、蛋白質屬中是含有生活 所必需的酸質、據專家的研究食物是含有廿一種的酸質 但身體上僅需要十種、這十種的酸質、是由蛋白質供給、其他的酸質身體上可以自已補造、某一種蛋白質中是 缺乏某一種的酸質、但身體上的需要、又可從另一種的蛋白質食物吸收、食物中如繼續長期的 缺乏蛋白質屬、身體各部組織中便積存水份、胸部腹部積存水的份量也增加、而損害筋肉時間一久身體更見衰 弱食物中如缺乏蛋白質及脂肪、是最易感覺飢餓的

脂肪、大部分是積存於皮下和環繞內臟的各器官、積存脂肪的作用、是預防食進的食物所含的熱不足 維持體溫的需要、圍繞胃部的脂肪是保護胃部的受寒、脂肪是較蛋白質炭水化物爲難于消化、這是延遲飢餓感覺的所必需

澱粉與糖是 供給身體上需要的熱力百分 之六十因此食進的澱粉及糖、和其他的炭水化物較爲多量、食進的澱粉及糖、經消化後便分作三種簡單的糖、以供給血液的吸收、在進食後、血液中因含有糖份體溫會略爲增加、適宜分量的糖在身體中、這可維持身體的正常健康

假如我們食進的食物、含有的熱、趨於日常的需要每日如多百分之十的熱力、則身體一年後是會增量廿磅云

春季滅蠅效力最大

春季殺一蠅抵夏季數億

春天了、樹梢雖然還沒綠、但凜冽北風早已斂跡、溫暖佔據着每一個角落、昨天、無意中在廁所裡發現幾隻蒼蠅、於是我知道這 又是牠漸々活動的時候了

蒼蠅的足、長着許多細毛細毛上、黏着許多穢物、並且、牠還喜歡亂飛、祇々這兒、祇々那兒、於是、給傳染病菌造了機會、百病的傳染、蒼蠅之功、實在不小、因爲牠有這點功勞、所以就成了人類的敵人每年都要鬧一陣捕蠅運動

關於捕蠅、在夏季裡實施效率是很低的、表面上看來捕滅大批、但對出繁殖量來說、還夠若干分之一呢?所以、在蠅虫最活躍的夏季和初秋 來捕殺、效率是極低的但是、唯有春季、實施捕蠅效率最高、因爲一隻蠅每次 產卵達數千萬枚、春天的一隻蠅、活到夏季可繁殖子孫數億、如果在其最活躍的夏季來捕殺、恐怕無論如何也難使其絕滅、可是春季若見一蠅殺一蠅、則等於滅殺其祖先、實有使其絕滅的可能春季殺一蠅、可抵夏季殺數億蠅、所以、春季捕蠅正是治本夏季捕蠅、乃爲治標、可是、一般人對於春季的少數蒼蠅、多不注意、認爲幾隻蒼蠅、又有些麽關係、庶不知道幾隻的將來、爲害於人類將如何鉅大呢?

這一點、尙請諸君注意、如果你認爲蒼蠅是可惡的、要捕殺的、那末就從這 春季入手吧!

(石)

操持家務之正當姿勢

婦女在家中操持家務非常勞苦中常之家主婦者要自已作飯洗衣縫衣照管兒女、這許多事一天作下來、常是鬧得頭昏腦漲疲乏不堪、所以更當有正當的姿勢、以減省力氣若是能像運動家一樣的 會運用正當的姿勢、每天晚上可以免去不少的酸痛疲勞—— 其實這是很簡單的、祇在明瞭如何運用身體各部就夠了

平常有許多工作、我們都是彎腰去作、實在呢?若屈腿較彎腰更可省力、就是這點巧妙多用膝與腿之力、便可減少無謂的腰痛、假使小孩子四平八穩的在地上—— 小孩子多半是喜歡這樣作—— 忽然看見妳走進來、他一定要你抱他起來、妳若是直着腿彎着腰、這樣抱他的時候、一定要覺得孩子太重、而不容易抱他起、致使腰部有些吃力、其實這並非孩子太重、乃是不容易抱起而使以腰部吃力、皆因你抱的方法不巧妙、省了腿的力氣、費了腰的力量、腰的肌肉的彈力是不足以支持重力的、無怪乎要生腰痛背痛了、但是你抱小孩時、若直着腰彎着腿、乃是腿與膝的力氣、腰部不過是輔佐而已、這便不覺得吃力

腿與膝的彈力、不但是可以幫助我們提起重的東西、而且在我們上下桌椅時、也需要它的力量、記得要多用腿膝少用腰背

其次說到作飯洗飯碗、洗衣服、也需要有相當的姿勢、雖然使你不能認工作爲快樂、但也有不少的幫助、通常都知道做飯的地方、洗碗的地方與洗衣的地方、是要高一些才可以舒適的、因爲不必常彎腰工作但是還有一個妙訣、就是在工作時、不要死々的站立、兩腳要交互的搖動、同時若再能低吟歌曲、可使身體支持得長久身體的搖動、能增加血液的循環、如此身體可以不覺疲倦至於縫衣作活之時、座位當然要舒適、背脊要挺直、微曲自然是難免的、但要注意、不要常々彎曲、那會使你駝背、或若是水蛇腰、那豈不有礙觀瞻嗎? (愛倫)

食譜

鷄蛋餅乾…材料、鷄蛋六個多、芹丁半杯、開洋屑半兩、干貝絲半杯、陳黃酒半兩、醬油一兩、白糖一匙、江米少許、葷油五兩

製法、將鷄蛋打開傾碗中加入多芹丁、開洋屑、干貝絲、陳黃酒、醬油、白糖、江米等再將葷油傾入鍋中燒熱、然後倒下煎之、反覆煎之至黃色時取出、壓去其油、用刀切方塊或長方塊即成

果子醬…醬材料核桃仁切丁榛子仁、白糖、大蝦米用水泡好豆腐干切丁、面斤切丁猪肉、切丁蔥薑切末

製法先核桃榛子將及豆腐干蔗放 於鍋內用香油炸焦黃爲度、盛出再用肉及大蝦米蔥薑等炸黃醬、炸好再把炸好的榛子等完全放入醬內一拌、再把白糖撒上拌勻即成

狀元菜…材料、用各種醬菜豆腐干、面斤等完全切成極細的絲

製法、用香油 將以上菜絲炸爛、不可成泥、然後加些油少許、再撒上白糖及芝麻拌勻盛在盤內、再撒上香菜末拌之即成

開陽白菜…材料、開陽、白菜、猪油、食鹽、陳酒、味精

診室

△鮮痺藥方

問:啓者、敝號內 三十八歲三年前偶患皮膚病、痒甚初在脖頸處漸々波及兩耳、腦命、臉上、頭髮裡、及前胸後背各處、外治各種藥水、及內服藥多數、不過收效一時、其証況初見皮 膚粗糙毛孔凸出、類似鷄皮、漸起白皮、奇痒甚時、似有群虫蠕動來往串動之象、每犯有輕重、時覺小便頻數、溺意急促、汗水排洩不暢、以上未悉何因、刻已延循三年有餘、考其經過每年暑夏令、汗常出覺輕、秋風至、天氣漸寒、嚴冬尤甚、病魔纏身痛苦異常、特此將病況是乞診室大人、詳加考查處方有效、沒齒難忘

岫巖王立民候教

答:以上爲風濕症、就是一般人所說的玩癬濕痺之類、治法宜內服利水除濕等藥方、濕去水清氣血自暢、外搽去風殺菌各藥膏、風散菌自滅、患處無浸淫之弊、日久必漸癒、如何不從內部解除濕邪、祇以外塗方法、似難根本治好、茲爲擬方例下之內服方、萬靈丹每用半付以豬苓二錢茯苓二錢澤瀉甘草元柏各一錢、煎水送下外搽方、核桃肉三錢大楓子仁三錢、搗膏搽患處 漢醫張文爵解答於西尚長安街醫室

山窮水盡

永加沈志一遺著(二)

上海許弼德選　胡震洲校

着法師先勝列左

砲二退一　砲七進一　馬四進三　將五平四　車九平六

馬二退四　馬七進八　砲三退三　砲三平六　(師勝)

按是局妙在首着退砲爲預先設伏悶死敵將之計

萬年筆大發賣　先發貨後寄欵開始辦

本營業所爲貢獻各界人士皆能使用最優等萬年筆藉以酬謝各界已往愛顧辦法以謀各位購買之便利此種辦法即來信蓋有堪作保證之圖章例如在會社供職者在信上簽蓋後即以證明之圖章索取欵項購筆者縱有轉動或出號所亦照舊向其所蓋之證明印章者催欵日下賜顧不勝企望之至

注意 本品係純金筆頭保險使用三年在此期間如有損壞隨時換一支凡一次購買十支者或介紹十支者贈送本品一支

種類價格列下　四特　雙鉛筆價格列下　自動二色

ナイン萬年筆滿洲總發賣元　安東新柳街三〇　振替奉天四九六四　東亞萬

治愈痔瘡淋病

敝人患痔瘡多年初起肛門痛痒 [illegible] 信玉德堂即可 …奉天小南關東小什字街 趙連三　李永奎鳴謝

感謝治愈瘰癧鼠瘡

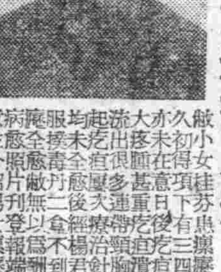

[illegible] 德堂藥店 … 感謝人奉天市大西關鬧熱街　田世榮啓

治癒腎病腦筋衰弱

敝人徐德祿現年二十五歲在未結婚時身體素弱自十九歲結婚以後更孱弱已極腦筋衰弱腎虧盜汗且又滑精非黃肌瘦體瘦如柴飲食無味腰腿疼痛終夜失眠偶有一睡惡夢相纏眞是痛苦不堪言狀屢經醫藥均是無效日坐愁城無路可求幸經友人介紹普濟診療所家藏秘方腎腦補丸購服四盒後逐漸體質日強一日滑精亦癒矣 [illegible] 普濟診療所在奉天市小東關小什字街南 … 感謝人 裕發合商店經理　徐德祿謹啓

宏濟大舞台　(陽曆三月廿六日起映七天)

今天獻演新片 國華公司偉大新鉅製 有聲恐怖香艷鉅片 黑夜孤魂 主演 慕容婉兒 徐風 尤光照 蒙納

下期四月二日隆重公演 國華公司新片 玉潔冰清 主演 周曼華…周起

大世界　日新街　電話三五三六五

注意今天起陽曆三月二十六日起映七天

上海新華公司出品古裝歌唱悲情新片 首輪新片··驚人貢獻 琵琶記 主演 陳燕燕 梅熹 童月娟 徐錦文

即舊劇五娘!蔡伯喈得仲榮返趙五娘遭千里尋夫 … 注意優待券換片末三天有效原諒!

下期公映新片 藝華公司出品 愛情武俠風流 有聲名片 紅蝴蝶 武俠!!激鬥!! 飛簷!!走壁!! 主演 李麗華 鄭重 楊柳

保險決疑社

想怎樣希望、可就來不及了、時不可不早算、占算、請君們?要問一年的禍福、不答覆、方知言之不謬也、 … 上起不誤

謝許桂坤

侯根甚曉內抱病 … 良按機幸勿輕視 …

肺痨病

趙氏肺病咳嗽特效 肺癰肺痿氣管支肺膜炎 起睡臥多偏一側危在旦夕 不能去根者速購此藥輕者三 如服此藥至一禮拜 快健服中間不可減

各縣代理店 … 大連總代理 … 總行奉天大西關月窗胡

孕婦須知

胃腸營養

W. 17

關東州增稅要綱（1）

所得稅

一、第一種所得稅

第一種所得稅之稅率，改正如左

△內國法人 百分之十五（現行百分之八、五）△外國法人 百分之二十二（現行百分之十二、八）△非法人之社團 百分之十五（現行百分之八、五）△清算所得 百分之十五（現行百分之十二、八）

二、第二種所得稅

第二種所得稅之稅率，改正如次

（甲）國債利子△利率四分以下者百分之三、六（現行百分之一、五）△超過利率四分者百分之四、五（同一、八七）

國債以外之公債及社債利子△利率年四分五厘以下者，百分之六（現行百分之三、○）△超過利率年四分五厘者，百分之七（同三、七五）△銀行預金之利子百分之七、五（同三、二）

（乙）配當賞與，百分之十（現行百分之六、二五）

（丙）二萬圓以下，百分之五（現行百分之三）△一時恩給及，二萬圓超過，同八（同六）△退職給與十萬圓超過，同十六（同十四）五十萬圓超過，同二十五（同二十）

三、第三種所得稅

第三種所得稅率，改正如左

△千二百圓以下，百分之一（現行百分之○、八）△超過千二百圓之金額，百分之一、五（同一、二）△超過千五百圓，百分之二（同一、八）△超過二千圓，百分之三（同二、五）△超過三千圓，百分之五（同四）△超過五千圓，百分之八（同五）△超過七千圓，百分之十（同六、五）△超過一萬圓，百分之十二（同八）△超過一萬五千圓，百分之十四（同十）△超過二萬圓之金額，百分之十六（現行百分之十二）△超過三萬圓，百分之十八（同十四）△超過四萬圓，百分之二十一（同十五）△超過五萬圓，百分之二十四（同十八）△超過七萬圓，百分之二十七（同二十一）△超過十萬圓，百分之三十（同二十一）△超過十五萬圓，百分之三十三（同二十四）△超過二十萬圓，百分之三十六（同二十七）△超過三十萬圓，百分之三十九（同二十七）△超過五十萬圓，百分之四十二（同三十）△超過七十萬圓，百分之四十五（同三十）△超過百萬圓之金額，百分之五十（現行百分之四十）△超過二百萬圓，百分之五十五（同四十五）△超過三百萬圓，百分之六十（同五十）△超過四百萬圓，百分之六十五（同五十五）

特別法人稅

關於特別法人稅，以其稅率提高百分之七、五程度（現行百分之三）

臨時利得稅

一、關於法人之臨時利得稅，利得金額區分左開各級，稅率依照左記程度提高

（一）超過資本金額之年一成未滿利益率以下之部分，百分之二十一（現行百分之十六）

（二）超過基準利益率資本金額之年二成以下之部分，百分之三十五（現行百分之三十）

（三）超過資本金額之年二成年三成以下之部分，百分之四十五（現行百分之四十）

（四）超過資本金額之年三成之部分，百分之五十（現行百分之四十五）

對於小法人，以右稅率，均行減輕利得金額，百分之十。新設法人（第一次事業年度，於昭和十二年一月一日以後終了者）以其事業年度之積存金額，若滿繳納資本金額之三成，在第二號之利得中，事業年度繳納資本金額之三成，相當之金額，扣除為積存金額所在殘額之一成，由相當金額之部分，即為稅率百分之三十。

二、法人既往事業年度之平均利益率，年超過一成五分（現行一成），計算基準利益率。

三、個人臨時利得稅之稅率，提高三成程度。營業利得（現行百分之二十一）百分之二十五，讓渡利得（同百分之十六）百分之二十一

票制整備力求合理 增產計劃務期達成
石橋經濟部長傾談經濟施策

關于新年度經濟部關係重要諸問題，石橋經濟部長，對如次各項目明示詳細運營之方針。

（一）票制之整備，目下重要日用品全部施行票制，以期確保州民戰時生活，以最重要性特慎重之態度，實施之同時對實施後之實狀，影響等不忘加以檢討，認為必要之品目，務於實施完了。新年度，對於新品並無增加，暫時之範圍仍如現在，州民自體生活都使其充足而完全合理化。

（二）增產計畫 主要蔬菜品蔬菜等既定之增產計畫，以期其完璧，其目標自不待言，在於確保州內自給自足。然而州內之作付面積，因有一定限度，故必須重點於合理的整理改作，改良苗種，獎勵間作，增強勞動力等項。

（三）商會合併問題 值此重大時局之下，實有不許遲延之情勢，故新年度速作促進合併工作，現在之各商會，皆持有永年之歷史與傳統性，一朝使之歸一，或者其處能發生任何摩擦亦未可知，然而時局如斯緊張，乃決不許顧及小乘的事項，因是而各商會關係者固不待言，即一般經濟人亦必捨失已往之偏狹觀念，而新協助於強力經濟機關誕生者是所切望。

（四）水產物生產配給機構 本年度水產物之激減，乃係時局之關係，而不得已之事情，而於新年度以協力州水產會，活用其體驗，以資極力沿岸漁業振興，尤其已往沿岸漁業者等無視之魚類，例如烏魚如加以加工法新工夫，則可為州民極好食物，此外尚有多數，此等魚獲法特加指導獎勵之，同時考慮實現遠海漁業用代燃之裝置，關於蔬菜配給方法多須應加改良，水產會極力是正縣案中之魚市場仲買人制度，於新年度必行改變，使生產，蔬菜配給，成一貫性，魚類價格底廉，對州民之食膳上加以努力

徹底檢查携欵 派稅務員押船

基於臨時匯兌管理法，關東州、華北華中間之攜帶款項，雖以五十圓為限，但此次關東局，為謀攜帶超越制限金額之違犯徹底取締，自四月一日對大汽上海定期及同天津定期二航線，派東稅務署監視係員押乘，是故以往於乘船之際及上陸後稅務緊檢查攜帶金，改進於航海中施行，此舉不獨可免乘船下船檢查混雜之弊害，並可超其完璧云

西公新入生 合格者發表

大連市內各公學堂初等科一學年新入生合格發表，一部份有遲延發表，當局今為多數收容起見，擬以西崗子，伏見台，沙河口公學堂設二部制教授，尚在酌商之中，以致發表遲延，但距新學期迫近，不可再為遲延，故西崗子公學堂乃於二十七日發表，關於二部制教授，現仍在進行中

烟台警察署長 施永紳氏來連

山東省烟台市警察署長施永紳氏，昨二十七日晨由海路蒞連，歷訪關東州廳警察部並告究處云

赤帽搬物漲價 四月一日實施

滿鐵鐵道局之鑑及當今物資騰漲之秋，一般生活有增無減，如此鑑及各驛赤帽代旅客搬送行李物包，現在每個五分，甚不適合，今後謀旅客之便利，或赤帽無理之索取各事圓滑計，則決定四月一日實施州內全滿各站，一致提漲每個物包一角，一般均應知悉，勿為不良赤帽所騙，若有格外索要之時，可記明番號或同行報告究處云

大連市商會長張本政氏，當晚返任，對本報記者有如左談話，此次為出席前在青島招開之警務會議，順道而來連者，同會議經過殊為良好，因關東局警政，為華北警政借鑑處頗多，故擬往訪關東州警察部，蒐集參考資料

州內遺兒安抵帝都 靜待將與先父會面

【東京訊】茲當櫻花初放融和之春，將與先父作社頭會面之各處遺兒，於廿七日皆先後而至，但關東州遺兒部隊，自二十四日入京以來，休息一夜，翌二十五日赴高輪之泉岳寺，及觀光上野公園，二十六日訪問拓務省，當由拓務大臣「諸位皆由遠道而來，當不堪疲勞者，先父為國殉職，祭於靖國神社，爾等皆為神子，不可忘卻先父功勞，諸要努力」致訓辭，繼至市內見學，得以瞻觀豪壯之高樓，及其槍後之緊張情形，皆一同感激，其所指定宿舍之芝公園女子會館，而關東州部隊野率先而至，繼於二十五日為朝鮮與沖繩，二十六日為鹿兒島等之南國部隊，陸續報到，感情融洽，規律肅正，不失為靖國之兒也，但自大連出發以來，歷經七日，途中所睹風景皆予以遺兒之一良好認識，在上京之途中，仰望富士之高嶺，驚嘆之餘，寔不自禁，乃謂「吾等初到內地，極感為稀奇，多山多水，尤多隧道，樹木繁茂，景緻宜人，極為羨慕無已」迨至東京驛時，態度默然，當於和田倉門，遙拜皇宮，均深表感激之意，搭車即往宿舍，尤其是電車車掌，甚表親切，廿五日赴高輪之泉岳寺，於義士之墓前誓覺悟（照片即抵日之州遺兒一行）

各遺族感激談

藉此大東亞戰爭下，意義深遠之春季靖國神社臨時大祭，將自四月廿三日起，至廿八日止，於櫻花薰香一億國民高燃感謝氣象裡執行，而在此次之祭神列裡，新列有於中國事變，諾蒙汗事件等，殉職之故陸軍步兵伍長精山光氏以次十勇士之英靈，以供參拜者景仰其光榮護國之大精神，當記者往訪其各勇士遺族，其感激之語如次

精山伍長 故陸軍步兵伍長精山光伍長，遺兒現居大連市羽衣町羽衣大樓，為弘子小姐（五），伍長昭和十四年十一月十四日廣東省潮安縣烏洋山附近之激戰，壯烈殉職，十六年二月榮膺功七級，父早年作古，弘子小姐不久已失去慈母久子女史，現在由伯母小田菊代女史扶養成長，弘子小姐親其父精山伍長之遺容，不由道「此次與伯母一同參拜靖國神社，同時亦可與先父英靈會面矣」近鄰聞之莫不落淚同情

前澤伍長 故陸軍砲兵伍長前澤育三氏，遺族嚴父現住大連市加茂川町三之二七前澤熊藏氏，伍長參加諾蒙汗戰，充砲兵隊之一員猛射敵戰車，昭和十四年八月二十五日不幸遭敵彈戰死，昨年十二月榮受功七級金鵄勳章，遺族因中風永年臥床不起之父親熊藏先生（六六）及母親（五六）並其妹四人，接到合祀之報，熊藏先生慨然談曰「前曾榮受金鵄勳章，現又祀於靖國神社，實不勝恐惶感激，此次之大祭，由家內與小女前往，一個男子能得以與神靈同拜實乃萬幸者」

巨達伍長 故陸軍砲兵伍長巨達郎氏，遺族嚴父現住大連市能登町八四竹二郎氏，伍長昭和十四年八月廿六日，於諾蒙汗激戰殉職，長男正路氏亦歷戰華北中，頃已歸還軍國家庭，遺族有父親竹二郎氏，現於吉林鐵道局新站機關區勤務，令兄正路氏，現奉職於大連機關區，令弟鐵之助君與令妹之四人，竹二郎氏與鐵之助氏君因來月中旬參拜而上京

山內伍長 故陸軍步兵伍長山內利雄氏，遺族母現居大連市近江町七一，伍長，昭和十四年八月二十五日於諾門戰死，榮受功七級，遺族母親（六五）與華北交通勤務之令兄孝義氏及以陸軍航空兵少尉活躍中之令弟信之氏三人，於佛壇之前擬亡兒遺容之慈母，談云「利雄小兒自夫君作古，由余一手扶育成人，而他能以為國捐軀，余亦頗表感激，此次更得以祀於靖國神社，只得感謝天子之御聖恩」

鳴神上等兵 故陸軍步兵上等兵鳴神次雄氏，遺族現居大連市明治町五之一，母春江氏，昭和十四年七月十一日於諾北石家井激戰以後，關於手勇壯烈戰死，於敵前三十米肉薄時不幸病臥之母親春江（四九）與奉父親亡之，而患神經痛數年來，於滿鐵中央試驗所之令弟美代喜君，大連商業五年生富雄君及令妹弘子小姐四人，代表病母，由美代喜君與富雄君來月上旬上京，參列大祭，耳弟信之昨年卒業於陸軍士官學校，現居某處，信之小兒亦為國赤誠覺悟

安部上等兵 故陸軍步兵上等兵安部龜夫氏，遺族現居大連市乃木町九之四，父親常治氏，於往訪時適兩親常治氏（四九）及其母（四○）因事出外，而據其令弟大連日本橋國民學校五年生源君（十二）以勇氣可親之口調談之「龜夫兄，昭和十四年十二月四日於山西省參加決死隊突擊時遭敵彈戰死，父親與母親擬來月中旬上京，我亦決不負於長兄，成個健全軍人」

松山上等兵 故陸軍步兵上等兵松山縣彥氏，遺族現居大連市回春街八，父松山敏八氏，十四年八月二十六日於諾蒙汗哈爾哈河戰鬥，左腹部遭敵彈戰死，昨年十月榮受功七級敘勳，在訪問時適逢兩親不在，據其令妹美代子小姐談云（二一）「日前接到於靖國神社合祀之報告，寔乃一家一門之光榮，不勝感激，我等今後亦務須盡力於後防奉公」

再者昭和十四年八月二十五日於諾蒙汗戰死之故陸軍步兵上等兵奧博氏及昭和十四年十二月二十五日於華中南寧戰鬥戰死之故陸軍步兵上等兵領家光雄氏之兩遺族，刻鄉中故不許述

防空監視船「昭安號」舉行進水式典

為期州民防空完璧，自昭和十五年十二月，在大連船塢鐵意建造中之，大連水上警察署所屬防空監視船「昭安丸」，刻已竣工，故廿七日午後四時半，在該船塢招集關係各方面，舉行進水式，關東州最初之防空監視船，雖為全長廿米，總噸數四十噸之小船，但有強力之馬力與超速力，一旦緊急立可出動，為防護大連港而奮鬥

民籍寄留規則 舉開講習

奉公聯盟大連支部並大連市文書課，茲以民籍設定暨寄留呈請，業已實施，為謀市民徹底理解計，日前曾經假大連奧町宏濟大舞台開講習會，繼則又在甘井子，以及周水子等地舉開，二十七日自下午四時，以西部大連出張所界內區長分區長，奉公班幹事為中心舉開講習

大連市役所，對此次施行州民籍制，為期各區事務運營之圓滑，故招集各區指名代書人，二十四日前午九時，參加者五十餘名，在市會議場，由鐮田文書課長，砂古主任講習，廿五日又假西崗子公學堂舉開講習

為期州內男女初中等學校學生理解民籍及寄留規則並意義，州內各初中等學校長，故於本月三十日午後一時，集合於大連市西崗子公學堂舉開講習

見學團安抵日本 一行去奈良見學

【神戶本報專電】本報主辦之滿洲建國十周年紀念州內公學堂生徒日本內地見學團，大連市秋月公學堂學生朱國權君等一行六名，由井上本報事業部長引率，廿七日朝，受關係方面多數之歡迎，安抵神戶港，已踏上素所憧憬之日本內地，稍息後，即赴奈良見學，一行雖長途之旅行，而精神仍極旺盛，目睹大東亞戰下躍進之日本內地雄姿，驚為觀止，皆熱心見學

南方圈的耕作風景

泰與緬甸合在一起，氣候萬物變生，尤如湄公河之法印，為世界三大米輸出國，土地廣大流域利於灌溉之利展開，除中央部外，南方與北方地土肥沃之平野，一望千里之米田，為天然富源所惠，然因文化落後，無進展能力，至成法領地之主位者為農業，日入旺盛之途，其中米之產額莫大，而充任民常食之需要，如西貢米東京米而盛行輸出。地土不惟肥沃，更依炎熱之年年雨期雖有河水之氾濫，因之山地之腐酸含有多量，土壤之水流出後，成自然之肥料沉澱，其耕作法簡便與其他南方地域相同，其栽苗方法與日無何差異，因其放任的耕作，其成績不甚可觀，如單位面積收穫量之比較，僅達日本內地約三分之一程度

法印之產物大體以運河而集散，米亦不出此外，是以運河兩岸精米林立，其利權掌者華僑，華僑掌握經濟的實權，此本法印障礙之一也

杳緬甸輸出品目，米占眼前的首位，米產地在廣北平野之伊拉瓦底河流域地方，此平地分南北，即普通之下緬甸與上緬甸，主要產米地為下緬甸，即伊拉瓦底河之得爾塔地方也

自五月中旬迄十月之雨期，為播米時期，栽培法以直播，近來漸多栽苗移植，自五月頃播苗，苗至一尺左右時即行移植，七八月植本田，自十一月，至翌年一月收穫完畢

至此乾期粘土質之土壤均成固質磁性，故不能耕作，如果水利便利，一年可種二次或三次，因未開墾地極廣，實行開拓，全土施以水利，更普及優秀耕作法，較現在產米量能增數倍，此泰，法印等或尚在以上

下緬甸之得爾塔地方，平野因河水氾濫，有含適當肥料分泥水流入田地，故勿用施肥，然上緬甸地方依用水灌溉施肥，除草，收穫率多比南部占上位，在比較的不利條件之下，如調心耕作，較下緬甸成績佳良，亦事實也（照片即當地農夫出產）

訓練成果充分表現
並表彰警防業務功績者 小崗子警防團定期檢閱

大東亞戰下，挺身於國土防衛第一線戰士之州內，各警防團定期檢閱，大半業已告終，而滿系繁華街之小崗子署管內警防團檢閱，自廿七日午前十時半，假大連二中校操場實施，於陽光普照之廣大操場上，以滿系主體之小崗子分團，及伏見分團於定刻前，由早瀨小崗子署長指揮下集合，陪同查閱官內海警察部長，泉田警防課長等關係官來場，教練並點檢，救護等，雖然說是陽春，但是北風的餘寒尚未退，二中校場齊集決意鞏固防空之防空戰士，以克服凜々之寒風，各分團皆在嚴正規律之下施行堂々動作，其中如小崗子分團，團員大半皆為滿人，而其表演動作不亞於日人分團，而展開大有可觀之防空繪卷，防毒，救護之舉行消防，等突發的指名，訓練受閱分團莫不盡量發揮猛訓練之成果，於獲得良好成績裡完了，最後舉行表彰式，左記二氏係對警防業務有其大功績之模範團員，由內海部長（長官代理）授與表彰狀

△小崗子分團家庭指導班長 野浦大吉氏

△小崗子警防團家庭指導係長 水戶正雄氏

勞務供出協議會 收穫極大効果閉幕

基於關滿勞務供出協定，本年度勞務供出協議會，已由二十七日午前十時半，假州廳會議室開會，滿洲國側由民生部勞務司福田動員課長，關東局潮海行政課長，高稱事務官，滿洲土建協會沖田參事，關東州側由為藤長川外事警察課長，其他勞務關係者出席之下，關於本年度勞務者互相供出可能數，遂行懇談，滿洲國側對關東州側之要求勞務者，以從事土建木土，瓦工等數主要者，一方由關東州側要求滿洲國勞務者，從事於金州貔子窩之鹽田，鹽田工人紡績工場之諸工人等

柳樹屯小學畢業式典 旅順管內柳樹屯普通學堂三月二十四日午前十一時，舉行第四次畢業證書授與式，參加者有旅順民政署長代理該會會長劉治明，其他來賓頗多，並由地方有力士紳寄附獎金等

五百萬圓大獻金
滿洲木曜會之豪舉

為感謝於大東亞全地域獲戰史上未曾有戰果之大東亞戰，同時對固守北邊之關東軍與國軍，故由滿鐵支社滿洲重工業等在滿特殊會社首腦者結成木曜會，募集國防恤兵獻金，結果在滿四十九社（僅滿映不參加）醵出金四百九十萬圓，加利息二萬圓，共獻金五百萬圓，廿七日晨由代表者生必理事長島田茂氏，往關東軍及華武官內海軍武官獻恤兵金，獻百萬圓，向日本陸海軍獻金百萬圓，向國防海軍獻金百萬圓，向滿洲國軍將兵恤兵施設費二百八十萬圓，滿洲國軍及國境警察隊恤兵金二十萬圓

定於四月二日 招開支部會議

興亞奉公聯盟大連支部，每月領導市民實踐於大東亞戰時局下之一切行事，今天為討議四月中行事，已定於四月二日午後三時，於常盤國民學校內招開支部常會，其決定各實踐計議事項如下

一、水節約（如去年春季市民用水竟多用十分之二），本年為防斷水之難，故早時背手節水以防不足

二、居地附近清掃（現在時見一般住宅街道多不掃除）

三、飛行機獻金（州民號飛行機獻金現在三月二十六日止調查共獻金十九萬二千五百六十四元六分之報告）

四、其他

賭徒被擒 受處罰了事

大連沙河口警察署，為維持地方安全，及免發生意外計，對於地方光棍賭徒，從嚴加以取締，詎知一般不法之輩，多歲視法紀，緣此緊賭被拘留處罰者，殊不乏人，昨日又究拿一夥賭徒，事實錄次

市內侯家溝屯居住之劉福玉等，不務正業，竟邀二十餘名賭徒，於二十三日夜間大設賭局，正當呼盧喚雉，賭興方艾之際，被該署司法係刑事，取以包圍陣勢，將其一網打落，經押留在獄，加以審訊，處罰後當已釋放

提倡木材生產 厲行綠化運動

【臨榆】縣知事李振鐸氏，以值茲非常時期，對於提倡造林增加木材生產，尤為當前急務，除遵照省會定於本年四月五日植樹節，擴大舉行植樹典禮外，業經訓令所屬並布告闔境民衆一體遵照，實施綠化運動云

兒童健康比賽

【唐山】前為大東亞戰爭順利進展之際，戰後方民衆之保健工作，亦屬重視，新民會唐山市總會婦女會及河北省衛生事務所唐山分局，特擇唐山市第三區兒……

新到　紳士淑媛　服飾雜貨！　大連 天成號

吸烟人適用之
牙粉スモカ
「スモカ」牙粉 吸烟人用之最為適用 因其能除去牙上斑駁及一切腐質廢物 極為容易而毫無損傷琺瑯質之處也 吾人吸烟日久 則必致牙齒腐蝕 口生惡臭 食慾減退 若用「スモカ」牙粉 自然能去此病 並可使牙齒瑩潔 而有光輝 使用刷牙子之際 必須向上下竪刷之方好 吸烟人用此牙粉固有此奇效 即不吸烟人用之其效尤其偉大 且「スモカ」牙粉加以適度之潤澤 能防止飛揚 每罐足用一個月 多則浪費
日本・大阪・株式會社壽毛加社

喪失地照作廢公告
左表列記之地照自本公告之初日起三個月內無聲請異議者時即認為該地照喪失日後即歸無效
康德九年二月二日 開通縣長 那汝昌

補發聲請人住所	同姓名或名稱	原照種類	原照號數	原照領名	地土坐落	四至	面積
高家窩堡	范喜田	戶管	不詳	范德三	高家窩堡	東王云閣 西宋香和 南宋培堯 北部萬一	六畝、六八五
八面山昭	張宗周	同	同	張東福	八面山昭	東袁士元 西張景武 南蘇紹廷 北孫塲	二七○、○○
同	張宗周	同	同	張宗周	八面山昭	北部塲一	四、二○

隆中策天下無二批　黃頌林詞
推本年壬午凡八字有壬午壬子甲子丙子戊子庚子大運遇此干支均有問題，天之生夫人也無不賦之以命，有是非即有順逆，有順逆即有成敗，有成敗即有禍福，有禍福即有策厚也，張竹村謂人不知命其弊不可勝言，曾文正公云人事三分運氣七分，其義至精，其理至正
（寓大連奧町中央俄國飯店樓上四號室談命兩元）
人物誌　滴天髓　紫微斗數
餘蔭堂總發行處

華春照像館　PHOTO
照像洗片放大縮小油畫彩色電影廣告畫精巧
專備各種洋服便服古裝花冠禮服
電話②二六七二 大連市平和街六
電話一六六番 金州會火神廟街

家鷄養必讀　實踐養鷄學　看生健呂　新法　大連市

木茂農場　紅白名鷄　雛分讓

小兒科專門　池田醫院　大連市西通四五　電話③六三六五番

公興泰廢業啓事
敝號營業因無力進行是以於八年十二月二十五日正式廢業所有欠人人欠刻已清理完畢於九年一月二十八日已行解散關於日先所担負之保證等事宜同時已皆解除恐未週知謹此登報聲明
康德九年三月二十六日
海城 王息普 李華秋 李向榮 謹啓

大照焚失聲明
敝號有巴香鑪領名大照參張字號不詳坐落臨江縣河口村大陽界壹段中則九畝下則六畝及二畝東至尚頂高鳳林西至交石孫文斌南至尚頂曲仁中北至大同元年九月事變被匪焚失除呈請縣署補發新照外特此聲明作廢
八道江街三區
聲明人 巴忠齡

聲明作廢
敝號有坐落柳河縣美家店村腰碑屯胡忠堂領名下則地五十四畝大照一張於大同元年四月間因匪亂被焚除呈縣備案外特登報聲明作廢
胡忠堂啓

失照聲明
左地照因匪亂遺失除呈請補發新照外特此聲明作廢
領名 柳河縣坐落 等則 畝數 照類 大作號
福壽堂 永河縣涼水河街 中 一五畝 大照 一
同 中 一畝 戶管 鄉字四八九號
齊芝槐謹啓

失照聲明
啓者茲有連茂永領名大照二張坐落柳河縣大通溝村鹿尾屯東至本地西至河南至河北至分水計中則九○畝北畝又落同村大照一張中則十八畝東至本地西至河南至河焚失至本地共計三張均於康德七年四月二十七日因火災除請縣署補發新照外特此登報聲明
聲明人 連景雲啓

募集各種受驗生
建國大、法大、醫大、農大、工大、預科學校其他
（本年份受驗者全部合格）
贈送規則書　大連愛宕町三十九　電二一二八四
螢窗學館

眼科專門　光明醫院　院長 王義心
（入院隨意）大連市西崗街街九番地（新開大街南頭路西）電話三一一○七番

鐵道局時計大犧牲血本出售
發送之手表有破損或不良者五日以內隨便返錢或另選優良者寄奉放心函購
時正確　比無固堅　美優裁體　除對保絕

最高級鐵道局手表ステンレス十五個寶石入白文九型　最高級鐵道手表ステンレス七個寶石入白文九型二十六圓五
欲購者請函寄金額依照郵政局之代金引換小包均由敝店負担定必迅速寄奉
安東市五番通九ノ四　振替奉天五九三九番
滿蒙特產物商會

工業・家庭・土木工事用
（202號）

深井戶水瀧
欲購水瀧時請先到

通信教授新式簿記
白話商業簿記
今值本會創辦之第十二年故決行增刊數千學員現已付刊約本月末日出版此後入會函授生均有受之權利報名詳章函索時可附郵圓四分寄新京郵政局內設私書函第八四號駐京大連銀行會收即寄（但同信地址須詳細寫明）

美術照像院募集生徒廣告
男女　欲希望寫眞師者注意
三個月保險學成　馬上保有開業之能力
附設函授部　說明書函索附郵票廿分
營口 美術照像院　太康區至誠街三番

感謝良藥救患人
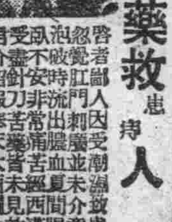
依瑞忱啓

補血強精丸
兩性秘寶早洩專藥

專招女生
祝同日漢文打字所大連浪速町二番利洋行內附屬章郵便局前代打各種日滿文件並電話二九二四八番

乾豐綢緞店
西服料 蘊藏豐富
大連市西崗
電話三二○七二

推展國民儲蓄運動 謀大規模消化國債
全國設儲蓄組合要綱將公布

【新京訊】際茲大東亞戰爭節々進展之秋，政府當局爲順應國內財政及金融機關之非常情勢，本年度特以全國展開國民儲蓄運動，積極獎勵國民儲蓄報國之使命，以十五億圓爲目標，澈底獎勵國民一體實踐，俾與同我盟邦國防，協助大東亞聖戰之完遂，茲爲更進一步期本運動之圓滿推行，使儲蓄運動之共意普及於全國民起見，近樹立一國民儲蓄實行要綱，確立地方活動組織，以促進國民之認識與實踐，該要綱不日即可正式公布實施，該要綱實施後，決定於中央地方創設國民儲蓄機關，以該機關爲中心，向地方推展大規模之儲蓄報國運動，該儲蓄機關之設置，業經決定中央爲協和會本部，地方爲省公署，特別市，以及市，縣，旗公署，並協和會等機關，同時於中央及協和會本部，並成立國民儲蓄中央儲蓄委員會，政府當局此次爲積極獎勵國民之儲蓄運動，並期公債消化之圓滑，澈底達成儲蓄十五億，公債一般一億五千萬圓消化之目標起見，近已制定儲蓄組合法，依該法於職場別（官廳，會社，工場）職業別（商號，組合等）及區域別（市，街，村）分別設置儲蓄組合，迄至來年九月，大體即可設置完了，該組合成立後，即担當儲蓄關係事宜，一般之儲蓄比率，則以勤勞所得稅之四倍，事業所得稅之四倍，地稅之五倍，家屋所得稅之三倍爲標準，儲蓄之關于國債之消化，除令金融機關及各種統制團體購買外，對地方有力者，則獎勵其購買三年償還之短期債券，對于一般俸給生活者，則由郵政局發售五圓之短期債券與從來無甚差異云

天津輸組決定 二體五組合制

【天津電】一如既報，天津輸入組合直轄廿九組合，曩於理事會及理事長會議，單一的決定爲統合，其後於興亞院當局，經檢討之結果，以於單一的統合其於運營，未免難臻完善，寧不如定爲二體的五組合制爲宜，遂經決定矣，近將經直轄行政官廳之天津總領事館，向各組合發與指令之模樣，然，右統合要綱，分爲生活必需品組合與化學製品組合之二體，一，二，三之特殊組合，仍照從來以單獨組合而存置之，至今回在當局之意圖中之統合案，既已趨呈出資組合化，乃至在計畫中之合板，自動車，生藥之三組合爲單一組合存置之，由商品別貿易統制之見地上，應以組合運營上之經費關係爲重點，即以如左而加以統合之模樣

一，染料，塗料，工藥，殺虫劑之四組合，合併爲單一組合

二，雜品，罐詰，和洋飲料水，海產物，青果，麥酒，調味料，茶葉，醫藥品，醫理化機械，化粧品，帽子，自轉車，電氣機器材料，橡皮製品，機械工具，電球及同部分品，油脂蠟燭脂業之二〇組合爲生活必需品組合，亦係單一組合

三，生藥，自動車，合板之三組合，各以單位組合存置之

四，布帛組合解散後，則華北纖維組合，又纖維機械用品組合，亦須於解散後，各與華北機械輸入組合併合之

而生必品並化學製品之二大統合組合，各國按商品別之部（現在之組合單位乃至二三爲一單位）置各部長，其下設專門委員，組合實際運營，應由部長担當之，專門委員，由部長又聯合會之諮問，由專門的立場具申意見，使成爲立體的機構

鷄子市價近告平穩 販賣小鷄者竟暴利

鷄子之市價，邇來因養鷄場以季節關係而增產，故市價頗呈平穩，皆不出公定價格左右，但以春初孵卵之小鷄，一般販賣者，小母鷄每隻十兩七角，而小公鷄則每隻十兩者，亦爲七角，按公定價格十兩僅爲三角，其販賣不正之利得，頗爲不當，對此在養鷄場所買之小母鷄，固無不當之行爲，其以增產鷄蛋爲目標，而所謂販賣之公鷄市價之昂貴，實有違反統制經濟之行爲，一般販賣者以肉類之缺乏，乘機任意暴利，對此經濟將進行調查取締

加强農業增產 萬全供給勢力

北滿經濟調查所，以此次調查研究之重點置於農業部門，以充爲工業增產對策之綜合的調查機關再發足，即廢止已往之會社別體制，新組織增加綜合强化上必需之大員，同時對本年度以後之運營方針，以農業生產，技術的高度化並生產力增大，傾全力於近代的產業之勞働力供給爲農產物確保資本再編成農業之當面問題，目下考慮各件具體案中，在接收北鐵同時，並接收北鐵調查局，當局爲即應時代之變遷，以挺身於工業調查，對在滿各種調查機關運營取以新方向

滿洲特產物苞麻子 傾注全力集貨增產

滿洲特產物中苞麻子，因無代替物，而對確保增產，乃當前問題，故以與農部爲中心，動員技術機關，傾注全力於集貨增產，當前決議下第二年度期對日供給必激增加，遂樹立康德九年度苞麻子增產出貨對策，實施作付，出貨分配，另方面組織指導督勵班，同時對出貨者，樹以生必物資特配等方途，以資對日供配增加，在果成大東亞戰爭遂行重責，同時，並舉以協力實績，苞麻子增產出貨對策概要如左

一、依照與農部之決定，省向縣旗縣旗向管內部落分配出貨量

一、分配，以考慮已往作付出貨狀態出貨便宜等，而作重點的實行

一、部落長對管內農民分配責任出貨量，俾確保作付面積，由管內農民代者與適宜之方法，與農合作社與部落供出量在契約之同時，並整備作付台帳，俾明瞭作付狀況合作社對部落長之契約量，交付先錢

一、部落長對管內農民，分配時，以可急的集團栽培之措置

一、期確保分配量，而擴張作付面積，若在一定面積以上之作付時，如必要，則由興農合作社舉行春耕貸款，貸與耕作資金

一、增產必要之種子康德八年粮穀年度出貨量達，一定量以上時，以爲優先的種子用貸與而此辦理，由與農合作社担當，原則上等價等量以依於返還方法

一、在督勵計畫遂行上必要之指導同時，由關保機關協力組織指導督勵班，決定受持分担地區，樹立巡廻指導方途，又爲應必要，樹以學生及其他應援方途以期指導力之增强，出貨以依照部落集團出貨方法

一、應付一定量出貨，樹立生必品特配方途

而關於此等諸對策實施上必需準備期無遺憾，同時特對資金方面至四月末貸與事務可完了，關於配給特配物資準備等特加考慮，以資出貨者便宜

本年肥料配給計畫 置重土糞鹽安增產

【新京訊】關於第二次五年計畫農產物增產最重要之肥料之生產配給事宜，其最初年度之本年度，業已配給完了，將自本年八月起，即行着手樹立第二年度之需給計畫，由於大東亞戰爭之勃發，對於肥料種類並需給計畫，較比例年，似稍有變化

即滿洲肥料之重點，係置於自給肥料，尤其土糞之改良增產，因國際情勢之變化，爲對處無機質肥料之入手難，故明年度決以關東州之硫安爲主眼，而樹立需給計畫，對於無機質肥料就從來水稻及其他所使用之硫安，若感覺不足事宜，決以國內最初之鹽安增產對處之，鹽安較比硫安其效力似多少低劣，約有硫安百分之八十乃至九十之效果，故對水稻以外之畑地作物，若使用此等鹽安，其效果則更堪期待

與現下硫安之國內生產現狀相併行而開始鹽安生產，之因國內肥料政策者，實爲我國農產物增產上之一大劃期事業

又與農部當局，本年度於全滿二十四處設置肥料倉庫，而期肥料之圓滑配給云

日滿亞麻總會

【東京二十七日國通電】日滿亞麻於二十七日在丸之內電氣俱樂部，開定時股東總會本期利益金處分案（年四厘減之八分六厘）加以附議

建軍十年之回顧（六）

結言

建軍僅十歲星霜，綜觀以上之猛進實績，可謂達於登峯造極之境。回顧建國當時，擾亂地方之匪賊，不下三十餘萬。瘡痍滿地，民不安居。而軍隊則取募兵制度，所募之兵，素質低劣，並無國家觀念。於是施行國兵法，置重點於良兵主義，迄今依國兵法之精神，軍之邁年苦心討伐結果，國內殘存匪僅千餘人。此皆爲本諸日滿共同防衛之精神，蒙親邦皇軍之提携指導之協助。承皇軍之提携指導。素質實力，日趨向上。及精銳國軍化之期，指導薰陶，耳濡目染，素質實力，日趨向上。及精銳國軍化之期，關之結品，較之軍閥時代，雖不可同日而語。

自中國事變勃發後，國軍更進一步與親邦皇軍協力不渝，共同向前邁進。尤其於諸門汗事件，協力皇軍，建樹赫赫之武勳，發揚國軍之實力。宣揚國威於世界，使國民安居樂業於王道政治下。乃爲人所共認者。

唯逢茲建國十周年，適值解放東亞聖戰遂行之際，英美侵略亞東三大根據地之馬尼剌、香港、新嘉坡等，以日軍之勇猛偉力，相繼宣告陷落。而緬甸又將完全歸我東亞，爾來親邦日本軍，節々勝利。展獲赫々戰果，其勝利之原因，當爲皇軍之忠勇，有以致之。然北方之鐵壁防衛，功亦非淺。蓋因滿洲建國，端賴北方之防衛堅固，南方勝利，以爲大東亞建設之第一據點，故世界莫不注視。況於世界上無一塊樂土，兵戈擾攘之今日，雖獲得和平，亦爲一時武裝的和平。我等守護北方之重責，決不可以其表面無事而輕視之。蓋北方安定，然後可安然南進，而我國軍，協力親邦之聖戰，乃爲應負之任務，是以今後協同皇軍護衛北方之責任，更愈形重大。當茲第二建國之始，亦即第二建軍之始，我新興之精銳國軍，今後無論對於國內治安維持，或外征作戰，定必百尺竿頭更進一步，而發揮近代國防軍之威力，已勿庸待論。同時本諸日滿共同防衛之大義，及建國軍之精神，同皇軍生死與共，向前邁進，完成高度國防國家體制，强化國土防衛，以克遂興亞聖業。故國軍將來之雄壯活躍，尤堪期待也。回顧建軍十年之轟轟烈烈的偉大歷史，念肇造之維艱，啓國運之隆昌，不覺歡欣鼓舞。當此全國總動員之際，我等欣喜之際，全國四千三百萬民衆更應深體軍民一家之精神，與國軍提携並進，以達成軍國民之使命。如斯方不負此建軍十載國軍苦鬥之巨績。最後對於十年間爲國防及人民幸福，保國安民而奮鬥之勞苦功高的國軍，深致感謝之誠，並祈禱戰歿勇士之冥福。

附言……

此篇建軍十年回顧，關於史料，多半爲國軍報道部所供給。於此謹致謝意。並因時間與空間關係，遺漏尙祈讀者予以指正（全完）

滿洲電業總會

【新京訊】滿洲電業，於二十四日午前十一時，於新京本社開第十四回定時股東總會附議

一、康德八年度營業報告書、貸借對照表、財產目錄及損益計算書承認之件

一、本年度利益金處分案承認之件

依原案可決，利益金處分如左（單位千圓）

一、本年度純利金	一五、七九三
一、前年度（下期）滾存金	二、五〇三
合計	一八、二九六
左之處分	
一、法定積立金	一、七九〇
一、從業員退職給與積立金	二〇〇
一、役員賞與金	一一〇
一、股東紅利金（年七分）	一二、三九六
一、特別積立金	三〇〇
一、次年度滾存金	三、七九〇

加工業配給麵 四個月份十五萬餘袋

關東州小麥粉輸入實業組合，於月之二十二日，將在庫之小麥粉撥出十五萬餘袋，配給與大連麵食組合，並各飯食店組合，查此項麵粉爲配給各加工業者三四五六月之四個月份者，刻各組合已按各加工業者之既往成績，分別配給對此七月後之麵粉，在庫亦豐富，並決行多數再輸入，以資需用之充足

民需麵粉配給 撥四萬五千袋

加工業者之麵粉，已行配給在案，而一般民需麵粉三月份者，關東州小麥粉輸入實業組合側，決定於今二十八日開始配給，至其配給數量，則以三月份之一個月者，僅撥出四萬五千袋，按此每戶每人仍有三斤以上之所得數，一般市民，喜行於色

上海地區重要物資 使用製造販賣一元的統制 四月一日實施陸海軍布告

【上海廿七日國通電】上海方面陸海軍，於一月十五日實施中之上海地區物資處理，大多達成所期之目的，乃於二月十二日，將封印倉庫，聲明順次開放方針，然爲更進一層謀市民之福祉厚生計，在上海地區內之物資，作有効適切利用，爲壓制物價騰貴計，自四月一日以與亞院華中連絡部關於重要物資於上海地區內使用製造，販賣等施行一元的統制，以二十七日付由陸海軍共同頒發布告，結果四月一日以降於上海地區指定物資之移動由與亞院担當統制，發給許可證，因此則指定物資之統制機構既已完備，而移動許可制，遂亦逐次解除，過般來因就各種商品所結成日華雙方之組合，同業組合，於此之場合，當可活用，其綿系布，以二月十二日之布告，將要許可品目除外，今回則再指定爲興亞院要移動許可之物資，今回要移動許可之品目指定之物資如次

一、鐵、鋼、二、非鐵金屬類三、鐵鋼類四、棉花及棉花製品五、羊毛類、及羊毛製品六、麻及麻製品七、皮革八、橡皮橡皮製品九、木材十、煤鱗油類十一、煤十二、高級菓品洗料塗料顏料十三、油脂及樹脂十四、醫火藥品及醫藥材料十五、機械及機械部分品十六、米、小麥、雜穀、綿布其他食料品十七、鐵罐十八、紙類

△商況▽

股票

◇大連長期股票（三月二十七日）

前塲	現物	期物
五品（放	二九八	三〇三
五品（中		
五品（收	二九八	三〇三

◇短期股票

	放盤	大價	小價	收盤
五品	二九八	二九六	二九八	二九六
滿取	二六〇	二六〇	二六〇	—
大新	七三	七三	七三	七三
新東	一三八	一三〇	一三六	一三六
鐘紡	一五〇	一五四	一五〇	一五四
新鐘	九七	九七	九七	九七
郵船	一〇五	一〇三	一〇五	一〇三
郵新	九二	九二	九二	九三
商船	一六四	九〇	九四	九〇
帝人	九六	九六	九六	—
鐵鋼	[illegible]	[illegible]	[illegible]	[illegible]
日窒	[illegible]	[illegible]	[illegible]	[illegible]
日糖	[illegible]	[illegible]	[illegible]	[illegible]
日鐵	[illegible]	[illegible]	[illegible]	[illegible]
日石	[illegible]	[illegible]	[illegible]	[illegible]
鋼管	[illegible]	[illegible]	[illegible]	[illegible]
滿業	[illegible]	[illegible]	[illegible]	[illegible]
滿鐵	[illegible]	[illegible]	[illegible]	[illegible]
同新	[illegible]	[illegible]	[illegible]	[illegible]
染料	—	—	—	—
大機	—	—	—	—
新同	[illegible]	[illegible]	[illegible]	[illegible]
電業	[illegible]	[illegible]	[illegible]	[illegible]
同新	—	—	—	—
瓦斯	[illegible]	[illegible]	[illegible]	[illegible]
同新	—	—	—	—
滿化	[illegible]	[illegible]	[illegible]	[illegible]
土木	一〇〇	一〇〇	一〇〇	—
郊外	—	—	—	—
電電	—	—	—	—
電乙	—	—	—	—
冰新	—	—	—	—

◇市況

當所 [illegible]　電電新 [illegible]　滿洲製麻 [illegible]　興亞食料 [illegible]　日本曹達 —　新京汽車 [illegible]　倉庫建物 [illegible]　大遠工業 [illegible]　撫順窯業 [illegible]　周水土地 —　日滿製粉 —

午前放盤，依然平庸無何起伏，人情看虛，成交極鮮

◇奉天滿取市況

	放盤	收盤	大價	小價
滿取	二六七	二六七	二六七	二六七
新東	一三三	一三三	一三〇	一三三
鐘紡	一五四六	一五五〇	一五五〇	一五四六
鐘新	九四	九八	一〇〇	九四
滿業	—	一六一	一六一	一六一
滿鐵	[illegible]	[illegible]	[illegible]	[illegible]
同新	[illegible]	[illegible]	[illegible]	[illegible]
營紡	[illegible]	[illegible]	[illegible]	[illegible]
烟草	[illegible]	[illegible]	[illegible]	[illegible]
滿亞	[illegible]	[illegible]	[illegible]	[illegible]
滿烟	[illegible]	[illegible]	[illegible]	[illegible]
電業	—	—	—	—
同新	—	—	—	—
新銀	—	—	—	—
新船	[illegible]	[illegible]	[illegible]	[illegible]
五品	[illegible]	[illegible]	[illegible]	[illegible]
鞍鋼	[illegible]	[illegible]	[illegible]	[illegible]
滿鐵	[illegible]	[illegible]	[illegible]	[illegible]
大與	[illegible]	[illegible]	[illegible]	[illegible]
電電	[illegible]	[illegible]	[illegible]	[illegible]
電乙	[illegible]	[illegible]	[illegible]	[illegible]
同新	[illegible]	[illegible]	[illegible]	[illegible]
產工	[illegible]	[illegible]	[illegible]	[illegible]
土地	[illegible]	[illegible]	[illegible]	[illegible]
醫業	[illegible]	[illegible]	[illegible]	[illegible]
滿蒙	[illegible]	[illegible]	[illegible]	[illegible]
同新	[illegible]	[illegible]	[illegible]	[illegible]
大機	[illegible]	[illegible]	[illegible]	[illegible]
同新	[illegible]	[illegible]	[illegible]	[illegible]
新工	[illegible]	[illegible]	[illegible]	[illegible]
滿化	四四	四四	四四	四四
土木	—	—	—	—
東拓	—	[illegible]	[illegible]	[illegible]
瓦斯	—	[illegible]	[illegible]	[illegible]
日石	—	[illegible]	[illegible]	[illegible]

後塲（三月二十七日）◇大連長期股票

	現物	期物
五品（放	二九九	三〇四
五品（中		
五品（收	二九九	三〇四

◇短期股票

	放盤	大價	小價	收盤
五品	[illegible]	[illegible]	[illegible]	[illegible]
滿取	[illegible]	[illegible]	[illegible]	[illegible]
大新	[illegible]	[illegible]	[illegible]	[illegible]
新東	[illegible]	[illegible]	[illegible]	[illegible]
鐘紡	[illegible]	[illegible]	[illegible]	[illegible]
新鐘	一〇〇	一〇〇	九八	九八
新船	[illegible]	[illegible]	[illegible]	[illegible]
郵新	[illegible]	[illegible]	[illegible]	[illegible]
商船	[illegible]	[illegible]	[illegible]	[illegible]
帝人	[illegible]	[illegible]	[illegible]	[illegible]
日窒	[illegible]	[illegible]	[illegible]	[illegible]
日糖	[illegible]	[illegible]	[illegible]	[illegible]
日鐵	[illegible]	[illegible]	[illegible]	[illegible]
日石	[illegible]	[illegible]	[illegible]	[illegible]
鉛管	[illegible]	[illegible]	[illegible]	[illegible]
滿業	[illegible]	[illegible]	[illegible]	[illegible]
滿鐵	[illegible]	[illegible]	[illegible]	[illegible]
同新	[illegible]	[illegible]	[illegible]	[illegible]
染料	—	—	—	—
大機	[illegible]	[illegible]	[illegible]	[illegible]
同新	—	—	—	—
電業	[illegible]	[illegible]	[illegible]	[illegible]
同新	—	—	—	—
瓦斯	—	—	—	—
同新	—	—	—	—
滿化	[illegible]	[illegible]	[illegible]	[illegible]
土木	一〇〇	一〇〇	一〇〇	—
郊外	—	—	—	—
電々	—	—	—	—
電乙	—	—	—	—
冰新	—	—	—	—

◇市況

午後放盤，依仍閑散人氣欠佳，僅有小付成交

◇奉天滿取市況

	放盤	收盤	大價	小價
滿取	二六七	[illegible]	二六七	二六七
新東	一三三	一三一	一三五	一三一
紡新	[illegible]	[illegible]	[illegible]	[illegible]
鐘新	[illegible]	[illegible]	[illegible]	[illegible]
滿業	[illegible]	[illegible]	[illegible]	[illegible]
滿鐵	[illegible]	[illegible]	[illegible]	[illegible]
同新	[illegible]	[illegible]	[illegible]	[illegible]
營紡	[illegible]	[illegible]	[illegible]	[illegible]
烟草	[illegible]	[illegible]	[illegible]	[illegible]
東亞	[illegible]	[illegible]	[illegible]	[illegible]
滿烟	[illegible]	[illegible]	[illegible]	[illegible]
電業	—	—	—	—
同新	—	—	—	—
商銀	—	—	—	—
新船	[illegible]	[illegible]	[illegible]	[illegible]
五品	[illegible]	[illegible]	[illegible]	[illegible]
鞍鋼	[illegible]	[illegible]	[illegible]	[illegible]
滿鐵	[illegible]	[illegible]	[illegible]	[illegible]
大與	[illegible]	[illegible]	[illegible]	[illegible]
電電	[illegible]	[illegible]	[illegible]	[illegible]
同乙	[illegible]	[illegible]	[illegible]	[illegible]
同新	[illegible]	[illegible]	[illegible]	[illegible]
產工	[illegible]	[illegible]	[illegible]	[illegible]
土地	[illegible]	[illegible]	[illegible]	[illegible]
產業	[illegible]	[illegible]	[illegible]	[illegible]
毛織	[illegible]	[illegible]	[illegible]	[illegible]
同新	[illegible]	[illegible]	[illegible]	[illegible]
大機	[illegible]	[illegible]	[illegible]	[illegible]
同新	[illegible]	[illegible]	[illegible]	[illegible]
工廠	[illegible]	[illegible]	[illegible]	[illegible]
滿化	四四	四四	四四	四四
土木	—	—	—	—
東拓	—	—	—	—
瓦斯	—	—	—	—
日石	—	—	—	—

國債

（經過利息在內之價值額面百圓之價值）

一次四厘公債	九七四〇	九六八〇
二次四厘公債	九七三〇	九六七〇
三次四厘公債	九七二〇	九六〇〇
五次四厘公債	九六五〇	九六〇〇
六次四厘公債	九六四〇	九六〇〇
九次四厘公債	九六三〇	九六〇〇
十次四厘公債	九六三〇	九六〇〇
十一次四厘公債	九六二〇	九六〇〇
十二次四厘公債	九六二〇	九六〇〇
十三次四厘公債	九六〇〇	九六〇〇
十四次四厘公債	九六〇〇	九六〇〇
十五次四厘公債	九六〇〇	九六〇〇
十六次四厘公債	九六〇〇	九六〇〇
十七次四厘公債	九六〇〇	九六〇〇
十八次四厘公債	九六〇〇	九六〇〇
十九次四厘公債	九六〇〇	九六〇〇
二十次四厘公債	九六〇〇	九六〇〇

感謝肺病良藥

敝人梁占元現年三十七歲，患肺病五六年之久，初得咳嗽毫不注意，於去年間忽又吐血，病勢異常，夜不能安寢，飲食無味，面黃體瘦，各處調治毫未見効，舍弟於新京東北商行充火險主任，聞當新聞得知奉天國瑞藥店益壽丹肺病專門藥，濟人不在少數，乃給家來函囑敝購服，初購兩盒服下，咳嗽逐日漸輕，夜能安眠，陸續購服數盒，所有之病霍然若失，體健如昔，至今未犯，感該藥店之救我復生之恩無爲以報，備具數行刊登各報，略表微意，並介紹患同病諸君速購服此丹，早除病苦，諸爲一試方知敝言不謬也。益壽丹每盒十二付國幣七圓，函購另加郵費二角

藥店地址：奉天市小北城門外西頭電車道路北國瑞藥店便是

鳴謝人地址：瀋陽城南三區沙河鋪村梁木屯

氏名　梁占元謹啓

補腎育腎 健腦

主治　氣血虛弱，胃經受傷，房事過度，精神失常，遺精，滑精，早洩，夢遺，陽萎，腰痛，頭暈，耳鳴，腎虛，冷精，多淋，小便不禁，腰腿無力，面黃，身形，非常疲倦，無子，精神衰弱，補腦，不再犯。

特長　乃用參茸鹿腎等珍貴藥品，加化學提煉，獨製之秘方，西藥之功，質成分純，效甚偉大，不燥不溫，四季宜服

歡迎　金勒先藥房

角每盒一圓二，外埠函購不加郵費

△總發行：奉天日站南道十三道街，大連華東藥房，新京中央藥房，吉林五洲藥房，錦州同盛居，營口洪春堂，牡丹江惠存厚，安東東益增，新中中西藥房，新京義和，謙德，熱河，金當與

魔術授人

啓者敝社爲使初學者明瞭魔術之秘訣，特編有魔術手法說明書（三分，五分），外又將一偉大魔術書（三冊），一冊五角，二冊一角五分，三冊一角五分……如購讀本說明書者，則可爲一般魔術家…

奉天市惠工街一段一二八　世界魔術研究社　社長　周化一

奉天振替六一四〇號　滿洲郵局私書函二一號

吉野洋行

流行的照像機是現代人必需之

カメラ偶像宣傳

品內在附屬

三寸版圓形七圓五角

三寸版方形八圓五角

四寸版方型十四圓五角

（送費六角五分）目表函索即寄

新京東三道街　電話⑤六九五九番

吉野洋行

カメラ本舖

雙消散

主治　水臌，氣臌，血蠱，脾腫，單腹脹，腫服

雙消散

奉天大南門丁頭藥王廟前　欣榮堂

賽湧泉生乳劑

救心

心臟與胸‧胃的

抗病荷爾蒙增強起來剷除病原

恢復健康

古時有名武士作爲護身用之常備藥，現代業成爲評論優良的荷爾蒙藥，配合有麝香，犀角，熊膽，牛黄，眞珠，等數種精胆的「救心」爲動物成分故速將內臟吸收同化增强血行與抗病荷爾蒙之分泌

由病源開始根治，領導步於健康之途，病弱者皆都愛用

特種動物荷爾蒙精膽藥

救心的適應症

因心臟病而叫苦的人

易致肋膜肺障害的人

胃弱而食慾不振的人

心臟房弱心跳氣促的人

肺弱發熱多咳的人

盜汗夜不安眠的人

神經痛而手脚疼痛的人

因心臟脚氣而苦惱的人

藥價一星期量二圓，二星期量三圓五十錢，三星期量五圓，各藥店百貨店代售，以信片之索取贈送「心臟之治療與食養生法」

東京市京橋區西八丁堀二丁目

發賣元　救心本舖

電話京橋二〇一番‧九〇四番

振替東京七二六番

朝夕一粒

保肺露

止咳平喘特長如次

一、肺部含蓄之痰必借咳嗽之力以震出之，保肺露能溶化黏痰頑痰如水，毫不費力便可排出咳嗽無由發作自然停止矣

一、氣管內受刺戟發生痙攣故有氣促哮喘現像，保肺露能鎮靜呼吸器官緩解氣管痙攣則呼吸舒暢哮喘平息

一、藥物每多苦辣惡味患者入口爲難以致拖延轉重，保肺露氣香味甜絕無不良惡味，雖婦女小孩及最怨服藥之人皆樂服用

定價二圓　一圓二

發行所奉天大西邊門外　寶康大藥房

康阜爾萠

男用女用

全世界未見

類例之

生殖器障害之

神經衰弱

特效藥

專賣特許

人生以何物爲幸福，健康是人生最大幸福之一……

【文獻說明書送呈】

【適應症】（男用婦用共）

生殖器發育不全：生殖器之發育不良，二次的性徵發現不全，無月經，不毛症，不姙症

生殖器機能障害：早漏，夢精，遺精，陰萎，勃起力減退，快感不良，不感症，膣力衰等之疾患

性的神經衰弱：頭痛，頭重，不眠，記憶力減退，判斷力等減退，臆病，心悸，四肢及腰部之厥冷等之疾患

（男用婦用共）

【包裝價格】

注射液	一管 二〇五管入	金五‧五〇
	同上 一〇管入	金九‧五〇
藥片	一八〇錠入	金二‧五〇
	六〇錠入	金七‧〇〇
藥粉	三〇瓦入	金三‧二〇
病院用	注射液 五〇管入 一〇〇管入	[illegible]
	粉末 一〇〇瓦入 二五〇瓦入	[illegible]

製造元　國際何爾猛研究所

總發售處　大連市浪速町一四七　日本賣藥會社

特約店所在地：大連，旅順，金州，皮口，瓦房店，營口，奉天，哈爾濱，新京，撫順，安東，鐵嶺，開原，四平街，海城，吉林，哈爾濱，齊齊哈爾，其他各埠著名藥房均有代售

新滿洲

大時代唯一的精神食糧之決定版　三月號出刊了

輝煌六藝文家披心瀝血的熱燃情緒之大快談

藝文家十年苦鬪快談會

由爵青‧山丁‧古丁‧疑遲‧小松‧其芬六氏出席之下，而試行最堅實的心血的警心語句，長達國十年藝文界進展的總檢閱……

大東亞戰爭與滿洲國民……杜白光

大東亞戰爭與英美的苦痛……河田二郎

新型小說

開發小說‧夾皮溝金礦開發滄桑別記……周　泰

匪賊小說‧密林長白山的血鬥（上）……廉　榮　華

驚險小說‧電影殺人事件（下）……柏　園　白　玖

戰亂下的歐洲近情（國防時事）……李　[illegible]

關於通貨膨脹（近代經濟）……明　[illegible]

談々現代的兵器（軍事知識）……金　[illegible]

現地報告

新中國勤勞的現地報告（上回）……宣　[illegible]

巴爾幹從軍行（下回）……文　陵

畢生傑作之最後之「四幕劇」

「我們的先生！」正選一篇‧副選一篇‧全部……

少年英雄陶而第（世界名詩鑑賞）……古　[illegible]

芽月（長篇小說第三回）……山　[illegible]

兩船家（短篇之王座的小說）……冰　[illegible]

青服的民族（長篇小說第五回）……爵　青

本誌慶國十年紀念小說‧滿洲文藝家最高傑作品

中篇‧宴爲誰張（上回）……微　明

對談天人性有甚深刻的分析，描寫人間的萬態，渤黑力作之品

其他讀物‧總頁數四百五十頁

出版　滿洲圖書株式會社　發賣所 [illegible]